Сямейная газета

Родная газета на роднай мове

ЗВЯЗДА

Выдаецца з 9 жніўня 1917 г.

7 ВЕРАСНЯ 2017 г. ЧАЦВЕР №172 (28536)

БЕЛАРУСКАЯ ГАЗЕТА

З горада ў вёску

Мірскі замак — сваімі рукамі

Зімой не замерзнем

СТАР. 2

ЦЫТАТА ДНЯ

Раман МАТУЛЬСКІ, дырэктар Нацыянальнай бібліятэкі Беларусі:

«Віртуальнымі карыстальнікамі нашай Нацыянальнай бібліятэкі сёння з'яўляюцца жыхары 111 краін. Практычна кожны пяты віртуальны карыстальнік — іншаземец. Гэта жыхары Расіі, Украіны, Казахстана, ЗША, Германіі, Польшчы, Літвы, Латвіі, Малдовы, Узбекістана, Вялікабрытаніі і іншых краін. Іх колькасць з моманту пераезду бібліятэкі ў новы будынак у 2006 годзе павялічылася ў 18 разоў і на 1 жніўня 2017-га складае больш за 86 тысяч. Агульная ж колькасць карыстальнікаў Нацыянальнай бібліятэкі Беларусі складае 163 тысячы, штогод ім выдаецца каля 2,5 млн экзэмпляраў дакументаў».

Курсы замежных валют, устаноўленыя НБ РБ з 07.09.2017 г.

Долар ЗША	1,9242 ▼
Еўра	2,2960 ▲
Рас. руб.	0,0335 ▲
Укр. грыўня	0,0740 ▼

ISSN 1990 - 763X

ЧАС ВУЧЫЦЦА

Фота Анатоля КЛЕШЧУКА.

■ Выпрабавана на сабе

НЕ РАСКОША, А СРОДАК ПЕРАМЯШЧЭННЯ

Уласны аўтамабіль больш не патрэбны?

З 24 жніўня ў Мінску запрацаваў першы ў нашай краіне сэрвіс па каршэрынгу (кароткатэрміновай арэндзе аўтамабіляў) Drivetime. Скарыстацца ім можна, калі ў вас ёсць смартфон, актыўная банкаўская карта і, вядома, вадзіцельскае пасведчанне. Наш карэспандэнт пратэсціраваў навінку і высветліў, ці зможа такі сэрвіс навязаць барацьбу таксі, а таксама ці ёсць сэнс адмаўляцца ад уласнага аўто.

СТАР. 13

Фота Надзеі БУЖАН.

■ Беражыце сябе!

Пачытайце састаў ёгурту, які вы купляеце...

Людзі любяць салодкае і салёнае, і вытворцы ахвотна ідуць ім у гэтым насустрач. Як паўплываць на сітуацыю?

Ужо даўно медыкі б'юць трывогу: сучасныя людзі залішне ўжываюць солі, цукру, тлушчаў. І частка віны за гэта ляжыць у тым ліку і на сучаснай харчовай прамысловасці, якая думае не пра наша з вамі здароўе, а пра тое, каб прадукцыя «разляталася» з паліц. Таму ў каўбасу і хлеб ва ўсім свеце кладуць у некалькі разоў больш солі, чым патрабуецца, а ў ёгурт і кетчуп сыплюць цукру больш, чым сярэдні чалавек дадае ў гарбату. Да чаго гэта прыводзіць, а таксама пра спробы паўплываць на харчовых гігантаў, мы гутарым са старшынёй Беларускай асацыяцыі ўрачоў, намеснікам кіраўніка Пастаяннай камісіі па міжнародных справах Палаты прадстаўнікоў Нацыянальнага сходу Беларусі Дзмітрыем ШАЎЦОВЫМ.

Мы ўсе ведаем пра шкоду гарэлкі, віна і цыгарэт. Але вось што датычыцца, напрыклад, солі... Людзі яе выкарыстоўваюць спакон веку. І мы не думаем пра тое, што яна можа выклікаць незваротныя змены ў арганізме, якія павольна назапашваюцца і ўрэшце могуць прывесці да катастрофы. Тое ж самае датычыцца і цукру, і маргарыну...

— Сёлета я быў у Маскве на круглым стале Сусветнай арганізацыі аховы здароўя (СААЗ), дзе ўзнімалася пытанне прафілактыкі неінфекцыйных захворванняў, якія з'яўляюцца бічом нашага часу. Вельмі шмат дакладаў спецыялістаў было прысвечана харчаванню, — расказвае Дзмітрый Шаўцоў. — Цяпер СААЗ лічыць, што ёсць усе перадумовы на першае месца сярод усіх фактараў рызыкі паставіць соль, а ўжо потым — алкаголь і тытунь.

СТАР. 4

ЗВЯЗДА Да чытача з любоўю!

ПАДПІШЫСЯ — І ВЫЙГРАЙ ЛЯДОЎНЮ АБО ВЯНДЛЯРНЮ

Ідзе падпіска на «Звязду» на IV квартал 2017 года!

ЗАСТАВАЙЦЕСЯ З НАМІ — БУДЗЕ ЦІКАВА!

■ Урад

ЗБУДАВАЦЬ У ЧАС

Старшыня Саўміна праверыў гатоўнасць аб'ектаў да прыняцця Еўрагульняў—2019

Прэм'ер-міністр Беларусі Андрэй КАБЯКОЎ даручыў завяршыць у тэрмін будаўніцтва аб'ектаў у Мінску, якія будуць задзейнічаны пры правядзенні II Еўрапейскіх гульняў у 2019 годзе ў Беларусі.

Як паведаміла прэс-служба Савета Міністраў, на пляцоўцы будаўніцтва Студэнцкай вёскі кіраўніку ўрада далажылі аб ходзе ўзвядзення самага вялікага інтэрната ў комплексе, разлічанага на пражыванне 1800 чалавек. Таксама ў Студэнцкай вёсцы да Еўрагульняў з'явіцца павільён для арганізацыі харчавання афіцыйных удзельнікаў спаборніцтваў. Андрэй Кабякоў даручыў скончыць будаўніцтва інтэрната ў снежні 2018 года. «Усе неабходныя фінансавыя сродкі ёсць, проста трэба працаваць. Снежань 2018 года — і ні днём больш, ніякага плана па ўвозе на 2019 год быць не можа. Да канца 2018-га аб'ект павінен быць гатовы пад ключ, з мэбляй», — падкрэсліў прэм'ер-міністр. На пляцоўцы павінен быць арганізаваны штодзённы рэжым працы, дадаў ён.

Прэм'ер-міністр таксама азнаёміўся з ходам будаўніцтва новага будынка Рэспубліканскага навукова-практычнага цэнтра спорту на скрыжаванні вуліц Ціміразева і Нарачанскай. Цяпер будаўнічая гатоўнасць аб'екта складае каля 50%. Пазначаны прэм'ер-міністрам тэрмін уводу — да 1 верасня 2018 года. Кіраўнік урада падкрэсліў, што ўсё неабходнае для своечасовага завяршэння работ ёсць, фінансаванне ідзе па графіку.

Работы на яшчэ адным аб'екце — будынку шматпрофільнай спартыўнай залы гульнявых відаў спорту — па даручэнні Андрэя Кабякова трэба скончыць да канца гэтага года. Фінансаванне будоўлі па вуліцы Філімонава вядзецца за кошт крэдытных рэсурсаў Банка развіцця, арыенціровачны кошт у бягучых цэнах — 22,2 млн рублёў. У час Еўрагульняў—2019 аб'ект плануецца выкарыстоўваць у якасці трэніровачнага ў гульнявых відах спорту (гандбол), а таксама пры неабходнасці і ў адзінаборствах (бокс, вольная і грэка-рымская барацьба, дзюдо, самба).

Прэм'ер-міністр таксама наведаў Палац воднага спорту і ацаніў інфраструктуру, якая можа быць задзейнічана пры правядзенні Еўрапейскіх гульняў у Мінску.

Вераніка ПУСТАВІТ. *pustavit@zviazda.by*

■ Камунальныя стасункі

ЗІМОЙ НЕ ЗАМЕРЗНЕМ

Капітальныя рамонты жылых дамоў плануецца выконваць не больш за месяц

Аб гэтым запэўніў намеснік міністра жыллёва-камунальнай гаспадаркі Беларусі Генадзь ТРУБІЛА. Ён паведаміў, што цяпер на дамах, якія знаходзяцца на абслугоўванні арганізацый ЖКГ, практычна завершаны прафілактычны рамонт сістэм ацяплення і цеплавых пунктаў.

ГАТОЎНАСЦЬ ВЫСОКАЯ

Ужо сёння амаль цалкам выкананы гідраўлічныя выпрабаванні сістэм ацяплення (99%). План па рамонце дахаў выкананы на 91%, стыкаў сценавых панэляў — на 94%, па праверцы прыбораў уліку цеплавой энергіі — на 94%. Работы па цеплавой ізаляцыі выкананы на 100%.

У цэлым па галіне створаны запас у 11,3 тысячы тон паліўнага мазуту ў якасці рэзервовага паліва для газавых кацельняў (100% ад задання), нарыхтавана 1 370 тысяч кубічных метраў драўнянага паліва (77%). Спецыяліст адзначыў, што па стане на 30 жніўня заменена 438,4 км цеплавых сетак, ці 97% ад задання. Капітальна адрамантавана 36 катлоў (92%) і заменена 40 неэканамічных катлоў (57%).

«Арганізацыямі жыллёва-камунальнай гаспадаркі зарэгістраваны 41% пашпартоў гатоўнасці спажыўцоў цеплавой энергіі да работы ў асенне-зімовы перыяд. Падлічана, што лідзіруе па краіне на сёння Гомельская вобласць, дзе атрымана 99% пашпартоў гатоўнасці. Падцягнуцца трэба Гродзенскай і Брэсцкай абласцям», — адзначыў Генадзь Трубіла.

«Падрыхтоўка аб'ектаў жыллёва-камунальнай гаспадаркі да работы ў асенне-зімовы перыяд 2017/2018 гадоў знаходзіцца на належным узроўні і будзе завершана ва ўстаноўленыя тэрміны», — сказаў намеснік міністра жыллёва-камунальнай гаспадаркі.

ЦЕПЛАВАЯ МАДЭРНІЗАЦЫЯ

Міністэрства жыллёва-камунальнай гаспадаркі плануе вынесці на грамадскае абмеркаванне праект нарматыўна-прававога акта аб цеплавой мадэрнізацыі жылога фонду.

«Думаю, калі дакумент будзе гатовы, а гэта будзе ў найбліжэйшы час, мы яго канчаткова шырока абмяркуем сумесна са СМІ, каб людзі разумелі, як неабходна зберагаць цяпло», — удакладніў сваю пазіцыю Генадзь Трубіла.

Праектам прадугледжана, што цеплавая мадэрнізацыя жылля будзе ажыццяўляцца як за бюджэтныя грошы, так і за сродкі насельніцтва. Намеснік міністра нагадаў, што каля 95% жылога фонду Беларусі знаходзіцца ў прыватнай уласнасці. «Права ўласнасці абавязвае несці адказнасць за сваё жыллё. З улікам таго, што мадэрнізацыя — затратны працэс, прапрацоўваецца магчымасць удзелу насельніцтва», — растлумачыў намеснік міністра. Як паведамлялася раней, для цеплавой мадэрнізацыі жылля ў Беларусі плануецца ў тым ліку прыцягнуць сродкі Еўрапейскага банка рэканструкцыі і развіцця.

Паведамляецца таксама, што міністэрства плануе ўвесці больш жорсткія нормы правядзення капітальнага рамонту жылых дамоў. Пры гэтым тэрміны ажыццяўлення рамонтных работ будуць скарочаныя да аднаго месяца. У хуткім часе час гэты праект будзе апрабаваны ў Мінску, а таксама ў розных абласцях краіны.

СТАЛІЦА АДПАВЯДАЕ

Пашпарты гатоўнасці да асенне-зімовага сезона ў Мінску атрымалі ўсе спажыўцы цеплавой энергіі, што абслугоўваюцца арганізацыямі камунальнай формы ўласнасці, паведаміў інжынер ГА «Мінская гарадская жыллёвая гаспадарка» Ігар Ганчарук. Ён расказаў, што ў межах праведзенага вясновага агляду жыллёвага фонду былі ўдакладнены аб'ёмы работ, сфарміраваныя графікі і планы мерапрыемстваў па падрыхтоўцы жыллёвага фонду да ацяпляльнага перыяду. Па стане на 1 верасня адрамантавана каля 226,5 тысячы квадратных метраў дахаў (87% ад плана), амаль 128 тысяч метраў пагонных стыкаў сценавых панэляў (92%). Праведзена цеплавая рэабілітацыя больш як 55 тысяч квадратных метраў жылля (94%). Таксама камунальнікі правялі рамонт 664 балконаў (97%). Адрамантавана і паверана каля 2,7 тысячы прыбораў уліку цеплавой энергіі (86,8%), якія знаходзяцца на балансе ЖКГ раёнаў Мінска.

Асаблівая ўвага была ўдзелена праверцы дымавых і вентыляцыйных каналаў у дамах з газавыкарыстоўваючым абсталяваннем.

АВАРЫЙНЫ БАЛКОН

Амаль 22 тысячы балконаў плануецца адрамантаваць у Мінску ў наступныя чатыры гады, паведаміў Ігар Ганчарук.

«Усяго ў 2017—2020 гадах плануецца адрамантаваць 21 789 балконаў, у тым ліку 4 340 балконаў за кошт сродкаў бягучага рамонту і 17 449 іх за кошт сродкаў капітальнага рамонту», — адзначыў інжынер. На тэхнічным абслугоўванні КУП ЖКГ раёнаў Мінска знаходзіцца 3 675 жылых дамоў са 180 413 балконамі, у тым ліку 3 213 жылых дамоў са 151 219 балконамі з тэрмінам эксплуатацыі звыш 40 гадоў. Падчас пазачарговага агляду выяўлена 149 аварыйных балконаў, 253 патрабуюць дэталёвага абследавання з прыцягненнем спецыялізаваных арганізацый, 510 балконаў патрабуюць першачарговага рамонту.

Сяргей КУРКАЧ. *kurkach@zviazda.by*

■ Даслоўна

ЕЎРАПЕЙСКІЯ ГУЛЬНІ Ў МІНСКУ ПА МАШТАБЕ І АРГАНІЗАЦЫІ НЕ САСТУПЯЦЬ НАЙБУЙНЕЙШЫМ СУСВЕТНЫМ СПАРТЫЎНЫМ ФОРУМАМ

Янез КАЧЫЯНЧЫЧ, выконваючы абавязкі прэзідэнта Еўрапейскіх алімпійскіх камітэтаў:

— Павінен сказаць, што, прыняўшы рашэнне аб правядзенні II Еўрапейскіх гульняў у Мінску, мы зрабілі выдатны выбар. Не толькі таму, што Беларусь паспяхова выступіла ў Баку ў 2015 годзе, дзе заваявала больш за 40 узнагарод, але і таму, што ваша краіна таксама мае добрую спартыўную інфраструктуру, у чым члены ЕАК ужо паспелі не раз пераканацца. Акрамя таго, беларусы моцныя сваімі спартыўнымі традыцыямі, у Мінску ведаюць і ўмеюць арганізоўваць буйныя падзеі. У 2014 годзе тут адбыўся чэмпіянат свету па хакеі, і гэты экзамен вы вытрымалі на выдатна.

Еўрапейскія гульні ў Мінску, я ў гэтым упэўнены, па маштабе і арганізацыі не саступяць найбуйнейшым сусветным спартыўным форумам. На Алімпіядах, напрыклад, большую частку медалёў заваёўваюць менавіта атлеты з Еўропы. І ў 2019 годзе ў сталіцу Беларусі прыедуць многія вядучыя спартсмены, бо ў асобных відах спорту будзе праходзіць кваліфікацыя да XXXII летніх Алімпійскіх гульняў у Токіа.

Я таксама спадзяюся, што па ліку краін, куды будзе весціся тэлетрансляцыя Еўрагульняў—2019, Беларусь не саступіць Азербайджану. У 2015 годзе спаборніцтвы з Баку трансліраваліся ў 145 краінах. Не ўзнікла і сур'ёзных пытанняў пры рабоце над кантрактам па правядзенні II Еўрагульняў з беларускім бокам, які днямі быў падпісаны ў НАК. Усе зацікаўленыя асобы ведалі ўмовы, на якіх Мінск прыме Еўрагульні, і сёлета толькі адпрацоўваліся дэталі.

Нагадаем, што права правядзення II Еўрапейскіх гульняў у 2019 годзе Беларусь атрымала на 45-м пасяджэнні Генеральнай асамблеі ЕАК, якое адбылося ў кастрычніку 2016-га ў Мінску. Падчас правядзення Еўрагульняў чакаецца прыбыццё ў беларускую сталіцу і ўдзел у спартыўных і іншых мерапрыемствах больш чым 4 тысяч спартсменаў.

Спаборніцтвы пройдуць з 21 па 30 чэрвеня 2019 года ў 15 відах спорту: у бадмінтоне, боксе, веласіпедным спорце, веславанні на байдарках і каноэ, дзюдо, каратэ, лёгкай атлетыцы, стральбе з лука, кулявой і стэндавай стральбе, настольным тэнісе. Плануецца разыграць ліцэнзіі на Алімпійскія гульні 2020 года ў Токіа.

Дэпутаты Палаты прадстаўнікоў Нацыянальнага сходу Рэспублікі Беларусь смуткуюць у сувязі са смерцю былога сакратара Цэнтральнай камісіі Рэспублікі Беларусь па выбарах і правядзенні рэспубліканскіх рэферэндумаў ЛІХАЧА Івана Васільевіча і выказваюць глыбокія спачуванні яго родным і блізкім.

ХРОНІКА АПОШНІХ ПАДЗЕЙ

Прэзідэнт Малдовы прыпыніў рашэнне ўрада адправіць ваенных на вучэнні НАТА

«У адпаведнасці з канстытуцыяй прыняў рашэнне прыпыніць сённяшнюю пастанову ўрада аб удзеле малдаўскіх вайскоўцаў у ваенных вучэннях ва Украіне», — сказаў Ігар Дадон.

Ён адзначыў, што ўпершыню з моманту ўступлення на пасаду прыняў рашэнне скарыстацца канстытуцыйнымі паўнамоцтвамі, якія прадугледжваюць права прыпынення дзеяння актаў урада, якія супярэчаць заканадаўству, да прыняцця канчатковага рашэння Канстытуцыйнага суда.

«Малдова — нейтральная дзяржава, і малдаўскія вайскоўцы не павінны прымаць удзел у ваенных вучэннях, якія праводзяцца пад эгідай якога б там ні было ваеннага блока. Разам з тым мы не будзем перашкаджаць удзелу малдаўскіх ваеннаслужачых у міратворчых манеўрах пад эгідай ААН», — адзначыў Дадон.

Каментуючы гэтае рашэнне прэзідэнта, прэм'ер-міністр Павел Філіп заявіў у сераду на пасяджэнні ўрада, што не разумее, якія аргументы ёсць у прэзідэнта для блакавання ўдзелу малдаўскіх ваеннаслужачых у вучэннях.

CNN: Клінтан усклала на Сандэрса адказнасць за шкоду яе кампаніі

Хілары Клінтан, якая прайграла прэзідэнцкія выбары ў лістападзе мінулага года Дональду Трампу, у сваёй новай кнізе падвергла крытыцы свайго саперніка ў барацьбе за вылучэнне кандыдатам ад дэмакратычнай партыі на пасаду прэзідэнта — сенатара ад штата Вермонт Берні Сандэрса.

Як паведаміла тэлекампанія CNN, Клінтан сцвярджае, што выпады Сандэрса ў яе адрас у ходзе перадвыбарнай кампаніі «нанеслі доўгатэрміновую шкоду» яе шанцам дабіцца перамогі. «На працягу ўсяго перыяду першасных выбараў кожны раз, калі я спрабавала даць адказ на выпады Берні, мне раілі праяўляць стрыманасць, — гаворыцца ва ўрыўку, прыведзеным тэлекампаніяй. — Прэзідэнт Абама заклікаў мяне сціснуць зубы і пазбягаць Берні, як толькі магчыма. Я адчувала сябе як у кайданах».

Абэ на перамовах з Пуціным хоча дамагчыся прагрэсу ў заключэнні мірнага дагавора

Прэм'ер-міністр Японіі Сіндза Абэ на маючых адбыцца 7 верасня ва Уладзівастоку перамовах з прэзідэнтам Расійскай Федэрацыі Уладзімірам Пуціным хоча дамагчыся прагрэсу ў пытанні заключэння мірнага дагавора. Пра гэта кіраўнік японскага ўрада заявіў у сераду напярэдадні сваёй паездкі ў Расію.

«Дадаўшы яшчэ большай канкрэтыкі ў сумесную эканамічную дзейнасць на паўночных тэрыторыях (так у Японіі называюць расійскія Паўднёвыя Курылы. — **Заўв. ТАСС**) і зрабіўшы наведванне гэтых тэрыторый іх былымі жыхарамі яшчэ больш свабодным, я хачу дамагчыся прагрэсу ў вырашэнні праблемы мірнага дагавора», — заявіў Сіндза Абэ журналістам у Токіа, пасля чаго на ўрадавым самалёце адправіўся ва Уладзівасток. Ён таксама выказаў намер абмеркаваць з расійскім прэзідэнтам праблему КНДР, якая 3 верасня правяла чарговае ядзернае выпрабаванне.

■ Блізкая ўлада

РАСКЛАД РУХУ АЎТОБУСА І НІЧЫЙНАЯ СЦЯНА РАЗЛАДУ

У горадзе Высокае Камянецкага раёна правёў прыём грамадзян памочнік Прэзідэнта — галоўны інспектар па Брэсцкай вобласці Васіль ГЕРАСІМАЎ

Насуперак прагнозам па пытаннях працаўладкавання быў толькі адзін зварот. Першы на прыём да памочніка кіраўніка дзяржавы прыйшоў Аляксандр Анішчук з вёскі Доўбізна. Нядаўні выпускнік ВНУ вось ужо паўгода не можа знайсці работу самастойна. Да гэтага ён працаваў інжынерам-праграмістам у адміністрацыі Нацыянальнага парку «Белавежская пушча». У ходзе прыёму хлопцу прапанавалі работу па спецыяльнасці ў аграрным каледжы. З будынка гарвыканкама ён накіраваўся на гутарку з будучым работадаўцам. Пасля заканчэння прыёму мы сустрэліся з Аляксандрам, ён быў у прыўзнятым настроі. Сказаў, што пытанне канчаткова вырашыцца на наступны дзень, і хутчэй за ўсё, гэты дзень стане для яго рабочым.

Большасць з астатніх зваротаў датычыліся добраўпарадкавання і сацыяльных аспектаў жыцця былога райцэнтра. І вырашаюцца праблемы, як аказалася, не так паспяхова, як у першым выпадку.

Валянціна Лісіцкая прыйшла з пытаннем, якое спрабуе вырашыць з 2009 года. За гэты час, паводле яе слоў, памяняліся два кіраўнікі Высокага, два старшыні Камянецкага райвыканкама, два дырэктары каледжа, а праблема ні з месца. Сутнасць сапраўднай навалы для гаспадыні дома ў тым, што пры будаўніцтве інтэрната аграрнага каледжа (будынка па суседстве з домам заяўніцы) нечага не ўлічылі. І для замацавання канструкцыі пазней паставілі падпорную сцяну. Паставіць паставілі, а на баланс гэту пабудову ніхто не ўзяў. Фактычна яна нічыйная. Гэтая самая сцяна разладу правакуе сцёк вады з дарогі проста на ўчастак да Валянціны Іванаўны. Асабліва зімой, калі снег растае пад уздзеяннем солі, якой шчодра пасыпаюць дарогу, усё гэтае месіва цэлым патокам пападае на двор гаспадыні. Яна кажа, што не толькі зямлю вада зрабіла непрыгоднай для агарода, яна падтоплівае і разбурае дом 1905 года пабудовы. Жанчына ходзіць па ўстановах, а ёй ужо прапанавалі ісці ў суд, каб судом прымусіць некага прызнаць сябе балансатрымальнікам той злашчаснай сцяны. Па логіцы, калі навучальная ўстанова належыць аддзелу адукацыі, то і сцяна іхняя. Але ж ці справа грамадзяніна ўстанаўліваць гаспадароў суседняй пабудовы? Васіль Герасімаў строга ўказаў на недапушчальнасць такой валакіты і даручыў вырашыць нарэшце гэта пытанне.

Былі звароты наконт правядзення ліўневай каналізацыі, а таксама каналізацыйных сетак, вулічнага асвятлення, гандлю. Раіса Галецкая ўзняла праблему жыхароў вёсак высокаўскай зоны, якія размешчаны побач з Воўчынам, Агароднікамі. Да райцэнтра ім дабірацца выходзіць пад сто кіламетраў. Таму што гэтыя людзі вымушаныя ехаць адразу ў Брэст, а потым у Камянец. Прамыя аўтобусы не ходзяцца. Нават узяць медыцынскую даведку, калі справа датычыцца падрабязнага медагляду, становіцца праблемай. Можа, сапраўды гэтых людзей варта прымацаваць да медустаноў Брэста. Хоць, зразумела, што апошняе вельмі складана.

Памочнік прэзідэнта выслухаў 10 грамадзян. Пасля прыёму Васіль Герасімаў сказаў журналістам, што прыём абазначыў шэраг праблем. Адны з іх часткова вырашацца падчас падрыхтоўкі да абласных дажынак, якія пройдуць тут налета. Іншыя звязаны са стылем работы чыноўнікаў на месцах. Ім трэба вучыцца гаварыць з людзьмі, а таксама своечасова інфармаваць насельніцтва і ўважліва ставіцца да зваротаў.

Святлана ЯСКЕВІЧ. *yackevich@zviazda.by*

■ Энергія маладосці

БЕЗ ГУЧНЫХ СЛОЎ!

Марафон мерапрыемстваў, прысвечаных 15-годдзю грамадскага аб'яднання «Беларускі рэспубліканскі саюз моладзі», праходзіць гэтымі днямі ў нашай краіне.

Як адзначаюць у арганізацыі, самая вялікая яе каштоўнасць — гэта каманда Саюза моладзі, якая аб'ядноўвае ў сваіх шэрагах каля паўмільёна неабыякавых юнакоў і дзяўчат ва ўзросце ад 14 да 31 года: тых, хто не жадае сядзець склаўшы рукі, а гатовы прыкласці свае сілы і выкарыстаць здольнасці для таго, каб зрабіць жыццё (і сваё, і сваіх аднагодкаў) больш яркім, цікавым і асэнсаваным.

За брэндам «БРСМ» сёння стаіць цэлы шэраг знакавых праектаў патрыятычнай накіраванасці: «Кветкі Вялікай Перамогі!», «Адкрыты дыялог», «Дзень вышыванкі» і іншых. БРСМ — гэта таксама рух маладзёжных атрадаў аховы правапарадку, які аб'яднаў больш як 15,5 тысячы маладых людзей. Арганізацыя другаснай занятасці моладзі і студатрадаўскі рух. 35 тысяч валанцёраў руху «Добрае сэрца», якія аказваюць дабрачынную дапамогу ветэранам, маладым інвалідам, дзецям-сіротам, дапамагаюць аднаўляць і добраўпарадкаваць храмы, працуюць на міжнародных спартыўных мерапрыемствах. БРСМ — гэта праекты «100 ідэй для Беларусі» і «100 ідэй для СНД», «Уладар сяла» і «Алімпія», «Студэнт года» і «Акадэмія мужнасці», маладзёжная лабараторыя сацыялагічных даследаванняў, шматвектарнае маладзёжнае супрацоўніцтва (міжнародныя лагеры «Бе-La-Русь», «Дружба», міжнародны конкурс грацыі і артыстычнага майстэрства «Каралева Вясна», фестываль «Моладзь за Саюзную дзяржаву»)...

Учора, у дзень святкавання 15-годдзя грамадскага маладзёжнага аб'яднання, у рамках дабрачыннай акцыі «950 добрых спраў» мінская гарадская арганізацыя БРСМ падарыла свята выхаванцам дзіцячага дома №5 г. Мінска. Падчас акцыі адбыўся «Адкрыты дыялог» з удзелам кіраўнікоў Мінскай гарадской арганізацыі БРСМ розных гадоў, якія падзяліліся з юнакамі і дзяўчатамі сакрэтам поспеху і расказалі, як не памыліцца з выбарам будучай прафесіі.

Моладзь Брэста адзначыла 15-годдзе БРСМ працоўнай акцыяй на будоўлі маладзёжнага патрыятычнага цэнтра. Маладзёжны дэсант займаўся добраўпарадкаваннем тэрыторыі і навядзенням парадку ўнутры памяшкання.

У Баранавіцкім раёне пройдуць форум-пляцоўка для маладзёжных лідараў Баранавіцкага дзяржаўнага ўніверсітэта, велапрабег, працоўная акцыя і круглы стол з ветэранамі камсамольскага руху.

Віцебскія актывісты БРСМ правядзяць гэтымі днямі акцыю «15 добрых спраў» з наведваннем выхаванцаў дзіцячага дома, арганізацыяй святочнай праграмы для пацыентаў аддзялення дзённага знаходжання інвалідаў, аказаннем адраснай дапамогі дзецям са шматдзетных і малазабяспечаных сем'яў у рамках акцыі «У школу з добрым сэрцам!» Асобны кірунак работы — аказанне дапамогі ў аднаўленні храмаў Святой Таццяны і Святога Апостала Андрэя Першазванага, добраўпарадкаванне тэрыторыі ясляў-сада №7 і алеі ў Парку культуры і адпачынку чыгуначнікаў у абласным цэнтры.

Надзея НІКАЛАЕВА.
nikalaeva@zviazda.by

■ Напярэдадні

Знайдзіце дзесяць адрозненняў

У сталіцы адкрылася фотавыстава «Параўнай Мінск»

У холе гандлёвага цэнтра Galleria Minsk прадстаўлена больш за 50 выяў беларускай сталіцы за апошнія сто гадоў. Большасць з іх зрабілі фотакарэспандэнты Беларускага тэлеграфнага агенцтва. Дарэчы, менавіта БелТА выступіла з ініцыятывай арганізаваць выставу — фотаздымкі ў электронным варыянце можна паглядзець на сайце агенцтва, гэта адзін з раздзелаў мультымедыйнага спецпраекта, прысвечанага 950-годдзю Мінска.

Адметнасцю выставы стала тое, што фатаграфіі мінулых дзесяцігоддзяў размяшчаюцца побач з цяперашнімі выявамі гэтых жа месцаў. Знайсці можна ўсе ключавыя кропкі сталіцы — Траецкае прадмесце, Верхні горад, праспекты Незалежнасці і Пераможцаў, Камсамольскае возера і многія іншыя любімыя мінчанамі куткі горада.

— Выстава выдатная! Я абсалютна ўпэўнены, што не толькі моладзі, але і жыхарам сталага пакалення будзе цікава, якім быў стары горад, як ён аднаўляўся і якім з'яўляецца на сённяшні дзень, — падзяліўся ўражаннямі ад экспазіцыі **старшыня Мінгарвыканкама Андрэй ШОРАЦ**.

Кіраўнік Цэнтральнага раёна Ігар БУЗОЎСКІ адзначыў, што выстава — гэта добры спосаб прыцягнуць інвестыцыі, турыстаў, абудзіць цікавасць да тых аб'ектаў, якія ствараюць эканоміку як раёна, так і горада ў цэлым. Ён прапанаваў школьнікам, якія таксама прысутнічалі на адкрыцці, паказаць сваё бачанне горада праз фотаработы, лепшыя з якіх будуць узнагароджаныя і, магчыма, таксама прадстаўлены ў грамадскай прасторы. А пакуль можна заняцца знаёмствам з выставай «Параўнай Мінск», якая прадоўжыцца да канца кастрычніка.

❍ У тэму

«ВОДНА-ЛАЗЕРНАЕ ШОУ НАВЕДАЮ АБАВЯЗКОВА»

Мэр Мінска параіў, куды схадзіць на Дзень горада

Акрамя фотавыставы, якая адкрылася ў Галерэі, у Мінску праходзяць дзясяткі, а то і сотні падзей, прымеркаваных да юбілею сталіцы. Андрэй Шорац расказаў журналістам пра найбольш відовішныя на яго погляд:

— У пятніцу я абавязкова пайду на водна-лазернае шоу. Думаю, што ўсім будзе цікава паглядзець, як хіты, у тым ліку і сусветныя, у пэўнай інтэрпрэтацыі ў выкананні сімфанічнага аркестра прагучаць пад шоу фантанаў у колеры лазера. У суботу ў планах — фестываль гістарычнай рэканструкцыі, на які прыедуць удзельнікі з 16 краін. Абяцаюць насычаную праграму на два дні.

Яшчэ кіраўнік Мінгарвыканкама запрасіў жыхароў і гасцей сталіцы наведаць у суботу пляцоўку каля Палаца спорту. Там увесь дзень будзе гучаць музыка беларускіх і замежных выканаўцаў, а таксама выступіць Прэзідэнцкі аркестр пад кіраўніцтвам Віктара Бабарыкіна. А ўвечары неба расквеціць грандыёзны салют, зробяць відовішча яшчэ больш незвычайным падсвечаныя паветраныя шары.

У нядзелю двума галоўнымі мерапрыемствамі стануць Мінскі паўмарафон і Дзень танкіста ў парку Перамогі. Андрэй Шорац заўважыў, што ў парку будзе весціся бітва адначасова на 120 камп'ютарах, а само свята пройдзе ў яшчэ незнаёмым для мінчан цікавым фармаце.

Пасля наступных выхадных маштабныя падзеі не скончацца. Праз тыдзень пройдзе масавае закрыццё мотасезона, а ў канцы верасня Мінск ператворыцца ў цыркавую сталіцу. Да нас з'едуцца высакакласныя прафесіяналы з 26 краін. Фестываль будзе доўжыцца тры дні і завершыцца гала-канцэртам — абяцаюць ўзровень не ніжэй, чым у Монтэ-Карла.

Дар'я КАСКО. *kasko@zviazda.by*

■ Здарэнне

Святло згасла на гадзіну

Каля адзінаццаці гадзін дня ў сераду згасла святло на захадзе Мінска — у густанаселеных мікрараёнах Сухарава, Кунцаўшчына і Каменная Горка. Адключэнне электрычнасці закранула і гарады Дзяржынск і Заслаўе. Адбылося гэта з-за няштатнай сітуацыі на сталічнай ТЭЦ-4.

Як праінфармавала ў сваім Твітары Мінскае гарадское ўпраўленне па надзвычайных сітуацыях, віноўнікам здарэння стаў трансфарматар, які разарваўся без узгарання. Чаму гэта адбылося, пакуль высвятляецца.

Паўза ў энергазабеспячэнні выклікала, сярод іншага, прастой некаторых тралейбусных маршрутаў. Згодна з інфармацыяй ДП «Мінсктранс», на лінію часова замест іх выйшлі аўтобусы.

Як паведамілі ў РУП «Мінскэнерга», апоўдні электразабеспячэнне было адноўлена для ўсіх спажыўцоў.

Валяр'ян ШКЛЕННІК. *schklennik@zviazda.by*

Пачытайце састаў ёгурту...

(Заканчэнне. Пачатак на 1-й стар.)

Харчовая прамысловасць выкарыстоўвае нашу асаблівасць лічыць, што прадукт здаецца смачнейшым, калі ў ім шмат солі. Гэтым грашаць усе без выключэння вытворцы, якія вырабляюць мясныя паўфабрыкаты: каўбасы, сасіскі і г. д. Але спецыялісты запэўніваюць, што калі паменшыць канцэнтрацыю солі ў рэцэптуры мясной прадукцыі на 40%, то чалавек гэтага нават не заўважыць. А цяпер уявіце, наколькі перавышае ўсе межы канцэнтрацыя солі ў гэтых прадуктах сёння!

Дзмітрый Шаўцоў адзначае, што існуе прамая залежнасць паміж залішнім ужываннем солі і гіпертанічнай хваробай. Сутачная доза солі — пяць грамаў, гэта чайная лыжачка. А колькі яе спажываем мы? Звычайна нашмат перавышаем гэты парог. Гэта пагражае ростам выпадкаў захворвання гіпертаніяй і яе ўскладненняў, такіх як інсульт і інфаркт міякарда. Не сакрэт, што гэтыя грозныя захворванні ў нас нашмат памаладзелі. І калі мы зменшым ужыванне солі, то гэтыя захворванні могуць альбо прыйсці да чалавека значна пазней, альбо зусім не наступіць, лічыць наш суразмоўца.

Вядома, соль або той жа цукар — не атрута. Іх можна і трэба ўжываць. Небяспечнымі яны становяцца, калі перавышаць меру. Значыць, трэба вучыць грамадства правільнаму харчаванню. «Наша Міністэрства аховы здароўя шмат гаворыць аб тым, што мы павінны абмежоўваць у рэцэптуры колькасць солі і цукру», — адзначае дэпутат.

Але, напрыклад, абмежаваць ужыванне солі ў ежы зусім не так проста, як здаецца на першы погляд. Бо, як сцвярджаюць спецыялісты, да 70% ад усёй спажываемай намі солі ўтоена ў прадуктах, падвергнутых тэхналагічнай апрацоўцы, — каўбасе, кансервах, хлебе, сыры, розных паўфабрыкатах — а значыць, знаходзіцца па-за зонай кантролю спажыўца. І толькі каля 30% гэтага элемента мы дадаём у ежу самі пры гатаванні. Так, можна сказаць: «Давайце есці толькі тую ежу, якую мы згатавалі самі». Але на практыцы — гэта амаль нерэальная рэч.

У ЗША адзін час спрабавалі «выхоўваць» спажыўцоў, праводзячы тлумачальную работу з насельніцтвам наконт небяспекі лішку солі ў рацыёне. Поспеху не было. Цяпер Упраўленне па кантролі за прадуктамі і лекамі ЗША падымае пытанне аб тым, каб заканадаўча знізіць утрыманне солі ў некаторых прадуктах, увёўшы жорсткія абмежаванні на яе ўтрыманне ў мучных вырабах, соусах і іншых шырока распаўсюджаных прадуктах. Услед за амерыканцамі задумаліся над гэтым і еўрапейцы.

У большасці краін пакуль што толькі ідуць дыскусіі на згаданую тэму, а вось Партугалія ўжо зрабіла пэўныя крокі ў гэтым кірунку. Партугальцы традыцыйна спажываюць шмат хлеба. Але большасць гатункаў утрымлівала вельмі шмат солі — ад 18 да 21 грама ў на кілаграм прадукту. І партугальскія ўлады на заканадаўчым узроўні вырашылі змяніць патрабаванні да яго вытворчасці: парламент прыняў закон, які абмяжоўвае максімальную колькасць солі ў кілаграме хлеба — не больш за 14 грамаў. Вынік не прымусіў сябе чакаць: за пяць гадоў у Партугаліі колькасць хворых з павышаным ціскам паменшылася на 5%!

ЗАЛІШНЯЯ колькасць цукру таксама вельмі шкодная для нас. У першую чаргу таму, што аказвае таксічнае дзеянне на сасуды. «Пры гэтым у чалавека наступаюць розныя эндакрынныя парушэнні, — кажа Дзмітрый Шаўцоў. — Часцей за ўсё пакутуе падстраўнікавая залоза, якая выпрацоўвае інсулін. Мы ўсе чулі аб цукровым дыябеце. Ад яго сёння ўжо ніхто не памірае, але якасць жыцця можа значна пагоршыцца. Чалавек пастаўлены ў вельмі жорсткія рамкі, крок налева або направа — і наступствы ў выглядзе рэзкага пагаршэння стану не замарудзяць праявіцца. А вазьміце такое ўскладненне як дыябетычная ступня — гэта такая вільготная гангрэна, калі ў жывым арганізме пачынаюць гніць і паміраць тканкі. Паражаюцца сасуды, і не толькі ног, але і нырак, печані, сэрца, галаўнога мозга...».

Яшчэ раз падкрэсліваем: ніхто нікога не заклікае кідацца ў крайнасці. Не трэба адмаўляцца ад солі і цукру. Проста ўсё павінна быць у меру. Але, на жаль, людзі любяць салодкае і салёнае. І вытворцы ахвотна ідуць ім у гэтым насустрач. Пачытайце склад ёгурту, які вы купляеце сабе ці сваім дзецям. У 100 грамах звычайнага ёгурту — да 13, а часам і больш грамаў цукру! Вытворцы проста шпігуюць нас ім!

А калі вы вырашыце азнаёміцца са складам печыва, то практычна ў кожным гатунку акрамя цукру выявіце яшчэ і маргарын. Між тым транстлушчы, якія змяшчаюцца ў маргарыне, павышаюць утрыманне ў крыві «дрэннага» халестэрыну і зніжаюць узровень «добрага», тым самым спрыяючы развіццю атэрасклерозу. Даказана, што спажыванне транстлушчаў на 32% павышае рызыку ўскладненняў пры ішэмічнай хваробе сэрца. Акрамя таго, транстлушчы спрыяюць павышэнню рызыкі атлусцення і метабалічнага сіндрому, а таксама цукровага дыябету.

У некаторых краінах ужо дадумаліся да таго, што сталі ўводзіць падатак на шкодную ежу. Першай такой краінай у Еўропе стала Данія. У Венгрыі быў прыняты «падатак на чыпсы». Падобныя падаткі ці акцызы паспяхова дзейнічаюць у Вялікабрытаніі і ЗША. Заклікі ўвесці такі падатак неаднаразова гучалі і ў ААН — у 2012 годзе аб гэтым гаварылася ў дакладзе па праблемах харчавання. На думку спецыялістаў ААН, увядзенне падатку на шкодныя прадукты прывядзе да зніжэння іх ужывання.

Не, мы зусім не заклікаем уводзіць падобныя падаткі і ў нас, але ўздымаць пытанне аб тым, як абмежаваць шкодныя прадукты ў рацыёне, асабліва дзіцячым, трэба. Вядома, неабходна вучыць грамадства правільнаму харчаванню. Але на людзей і іх харчовыя звычкі паўплываць вельмі складана, а вось уплываць на вытворцаў — можна. Напрыклад, прымусіць іх рабіць абавязковую маркіроўку прадукцыі, якая змяшчае транстлушчы. Падрабязна ўказваць склад прадукту — і не дробным шрыфтам, які немагчыма прачытаць, а з выкарыстаннем інфаграфікі, максімальна зразумелай усім спажыўцам. Або заканадаўча абмежаваць колькасць солі і транстлушчаў у некаторых прадуктах шырокага спажывання.

Святлана БУСЬКО.
busko@zviazda.by

■ Будзь у курсе!

ХТО НЕ ЗМОЖА ЗАПЛАЦІЦЬ ЗА ШКОЛЬНЫ АБЕД ПРАЗ АРІП?

З 1 верасня большасць сталічных школ перайшла на аплату школьнага харчавання спосабам безнаяўнага разліку.

Плацеж можна здзяйсняць праз сістэму АРІП, але ў шэрагу сталічных школ для гэтых мэтаў выкарыстоўваецца «Карта навучэнца». Таму на сайце АРІП растлумачылі механізм унясення платы за школьнае харчаванне.

Калі асабовы рахунак вучня (уліковы нумар вучня) складаецца з дзесяці знакаў, гэта азначае, што бацькі могуць аплачваць школьнае харчаванне праз сістэму АРІП у любы час і любым зручным для іх спосабам — праз усю плацежную інфраструктуру АРІП: гэта можна зрабіць праз касы банкаў і банкаматы, інтэрнэт-банк, мабільны банкінг ці інфакіёскі.

Для правядзення плацяжу неабходна выбраць пункт «сістэма «Разлік» (АРІП), г. Мінск», далей раздзелы «адукацыя і развіццё», «камбінат школьнага харчавання», «раён (да якога належыць установа адукацыі)» і «харчаванне». Потым трэба ўвесці ўліковы нумар вучня (10 лічбаў), суму плацяжу, праверыць карэктнасць інфармацыі і здзейсніць плацеж.

Калі ж у школе ў якасці асабовага рахунку для аплаты харчавання дзіцяці далі 16-значны ўнікальны нумар (ён жа нанесены на «Карту навучэнца»), то праз АРІП плацеж нельга будзе правесці.

На сайце АРІП тлумачаць: уліковы нумар прысвойваецца вучню адзін раз, захоўваецца за ім да моманту заканчэння школы і больш нікому ніколі не перадаецца. Нумар можа змяняцца толькі пры змене ўстановы адукацыі.

Ніякіх камісій пры аплаце школьнага харчавання праз сістэму «Разлік» з бацькоў не спаганяецца, як не спаганяюцца яны сістэмай з плацельшчыкаў і пры любых іншых плацяжах праз АРІП.

Надзея НІКАЛАЕВА. *nikalaeva@zviazda.by*

■ Пытальнік

НАПРАМАК НА «ЛУКАМОР'Е» ЗНОЎ У БЯСПЕЦЫ

Дарожныя знакі пасля звароту ў «Звязду» вярнулі «экспрэсам»

Перад скрыжаваннем каля садовага таварыства «Экспрэс» аўтадарогі Н-8941 Пятрышкі—Радашковічы пасля ДТЗ з цяжкімі цялеснымі пашкоджаннямі пешахода былі ў 2016 годзе ўстаноўлены два знакі 3.24.1 «Абмежаванне максімальнай хуткасці — 50 км/г». Нядаўна дачнікі выявілі знікненне дзяржаўнай маёмасці — згаданых знакаў. Пазней адзін з іх быў знойдзены ў лесапасе. ДРБУ №194 (г. Заслаўе) вядома пра «безгаспадарчы» знак. Вуснае абяцанне аднавіць становішча знака дарожнікамі не выканана. Падчас даследчай праверкі было ўстаноўлена, што меры забеспячэння бяспекі руху дачнікаў, турыстаў, веласіпедыстаў, якія рухаюцца да Вязынкі ў музей, не прадпрымаюцца.

Названае скрыжаванне з'яўляецца месцам высадкі дачнікаў садаводчых таварыстваў «Экспрэс» і «Лукамор'е-2», якія налічваюць больш за 500 участкаў. Штодня аўтобусы спыняюцца на скрыжаванні 22 разы. Адзінаццаць разоў у дзень дачнікі, што высадзіліся з аўтобусаў або бягуць да іх, падвяргаюць сябе небяспецы, перасякаючы ва ўмовах абмежаванай бачнасці дарогу, на якой зняты абмежаванні хуткасці аўтамабіляў. А многія ж прыязджаюць з дзецьмі. Па віне вандалаў небяспецы ДТЗ беспакарана падвяргаецца мноства людзей.

М. А. ЖУКОЎСКІ, *г. Мінск*

Паколькі ў звароце чытача была інфармацыя пра тое, што дарожнікі працяглы час ігнаруюць выкананне сваіх абавязкаў па вяртанні знакаў на ранейшае месца, мы вырашылі пайсці іншым шляхам — звярнуліся па дапамогу ва ўпраўленне Дзяржаўтаінспекцыі УУС Мінаблвыканкама. Неўзабаве атрымалі адтуль афіцыйнае рэагаванне.

«Паведамляем, што заява... аб нездавальняючых дарожных умовах на аўтамабільнай дарозе Н-8941 Заслаўе—Пятрышкі—Радашковічы паблізу садаводчага таварыства «Экспрэс», звязаных з адсутнасцю дарожных знакаў 3.24.1 «Абмежаванне максімальнай хуткасці» (50 км/г), уважліва разгледжана УДПІ УУС Мінаблвыканкама.

Праведзенай праверкай з выездам на месца ўстаноўлена, што па стане на 15 гадзін 21.08 вышэйназваныя знакі адсутнічаюць.

За невыкананне патрабаванняў п. 209.1 Правілаў дарожнага руху Рэспублікі Беларусь у адносінах да службовай асобы, адказнай за ўтрыманне аўтадарогі Н-8941 Заслаўе—Пятрышкі—Радашковічы быў складзены пратакол аб адміністрацыйным парушэнні ў адпаведнасці з арт. 18.38 КоАП Рэспублікі Беларусь.

Цяпер забараняючыя дарожныя знакі 3.24.1 «Абмежаванне максімальнай хуткасці» (50 км/г) адноўленыя ў адпаведнасці з праектам арганізацыі дарожнага руху.

Упраўленне Дзяржаўтаінспекцыі Мінскай вобласці выказвае ўдзячнасць за ваша ўважлівае стаўленне да праблем забеспячэння бяспекі руху».

І літаральна ў той жа дзень па электроннай пошце рэдакцыя атрымала яшчэ адно пасланне — ад згаданага вышэй заяўніка Мікалая Жукоўскага, якое назвалася «Аб шчаслівай руцэ супрацоўнікаў рэдакцыі газеты «Звязда». Ну, наконт апошняга чытач некалькі эмацыянальна перабольшыў, бо мы ў сваёй рабоце са зваротамі грамадзян кіруемся не ўдачай і шчаслівай рукой, а заканадаўствам.

«Дзякуючы своечасоваму ўмяшанню чацвёртай улады дзяржавы — прэсы — на дарозе Н-8941 адноўлены выламаныя хуліганамі дарожныя знакі. Ужо на другі дзень пасля звароту рэдакцыі газеты «Звязда» ў абласное ДАІ яе супрацоўнік правёў агляд дарогі, склаў пратакол у адрас ДРБУ, і 24 жніўня знакі паўторна засцераглі ад небяспекі дарожны рух. Вялікі дзякуй ад дачнікаў таварыстваў «Экспрэс» і «Лукамор'е» (Мінскі раён, Вязынка — Кісялі)».

Сяргей РАСОЛЬКА. *rs@zviazda.by*

■ Новыя кнігі

Парушыць межы ценяў

У склад Саюза пісьменнікаў Беларусі ўваходзяць і калегі з іншых краін свету — Азербайджана, Арменіі, Аўстрыі, Балгарыі, Германіі, ЗША, Іспаніі, Латвіі, Літвы, Польшчы, Расіі, Таджыкістана, Украіны. Як правіла — гэта нашы суайчыннікі альбо літаратары, якія настойліва прапагандуюць беларускую літаратуру ў сваіх краінах. Сярод такіх рупліўцаў — і ўраджэнец Магілёўшчыны, намеснік старшыні ФНКА «Беларусы Расіі», сакратар Саюза пісьменнікаў Расіі Валерый Казакоў. У выдавецтве «Мастацкая літаратура» днямі пабачыла свет кніга расійскага і беларускага літаратара «Цень гобліна».

Пад цікавай, маляўнічай вокладкай — аднайменны раман, у якім расказваецца пра сучаснасць, пра тое, як развальваецца свет і якія сілы часцяком вядуць свой рэй. Валерый Казакоў па адной са сваіх адукацый — сацыёлаг, кандыдат навук. Дарэчы, абараняўся ў Беларускім дзяржаўным універсітэце. Пісьменнік зазірае ў сутнасць грамадскіх, палітычных з'яў, імкнецца высветліць, што ж чакае чалавецтва, грамадства, калі супольна не супрацьстаяць антыгуманізму. Чытаючы прозу Валерыя Казакова, неўпрыкмет праводзіш паралелі з прачытаным, з тым, што некалі ўразіла, захапіла, прымусіла настойліва разважаць, магчыма, нават спрачацца не толькі з аўтарамі, але і з самім сабою. І было гэта перш-наперш пасля знаёмства з раманамі і аповесцямі Васіля Быкава, Алеся Адамовіча, Уладзіміра Караткевіча, Алеся Жука, Анатоля Кудраўца, Міхася Стральцова, Вячаслава Адамчыка, Янкі Брыля... Адкрыйце старонкі «Ценю гобліна» — і вы пераканаецеся, што варта «пісаць пра чалавека ва ўсіх яго праявах» і «суперажываць на мяжы эмацыянальнага напружвання» (Алесь Адамовіч).

Сяргей ШЫЧКО.
shychko@zviazda.by

Сямейная газета

Выпуск №17 (84)

СЕЛЯДЗЕЦ ПАД ФУТРАМ

Днямі нам з мужам па пошце прыйшлі сланечнікі. І не адкуль-небудзь, а з Парыжа. Нашага, беларускага. Калі хто яшчэ не ведае, ёсць вёсачка з такой назвай на Віцебшчыне.

Справа ў тым, што нашы сябры сёлета вырашылі не ехаць за мяжу, а правесці свой адпачынак у вандроўках па Беларусі. Наведалі ўжо Бычкі Быкава,Ушачы Барадуліна, паплавалі ў Браслаўскіх азёрах, падыхалі чыстым паветрам балота Ельня. І, як вы ўжо зразумелі, дабраліся нават да Парыжа. Відаць, ім там было так добра, што вырашылі падзяліцца сваім шчасцем з кімсьці яшчэ. Зайшлі на пошту, купілі беларускамоўную паштовачку з сонечнымі сланечнікамі і даслалі нам «прывітанне з нашага беларускага Парыжа». Ад такога клопату ў мяне на душы стала сонечна.

Тая парыжская паштоўка нагадала мне іншую гісторыю — пра керамічную масленіцу, размаляваную сланечнікамі. У адзін цудоўны вечар муж вярнуўся ад бацькоў з Віцебска. Я была ў пакоі, калі ён пачаў распакоўваць сумкі. «Ну я ж прасіў...», — пачула я абураны голас з кухні. Аказваецца, Вова прасіў маці не класці масленіцу, бо маем ужо адну. І другая нам не патрэбна. Але яна, відаць, усё адно паклала. «І так паўтараецца кожны раз. Я ўжо не ведаю, што рабіць. Мая маці мяне не чуе. Адчуваю сябе «згвалтаваным» яе клопатам». У той вечар муж расказаў мне, як аднойчы ён ледзь дацягнуў дадому скрыню з буракамі, якія маці даслала па пошце, бо перажывала, што сыну няма чаго есці. «А аднойчы перад маім ад'ездам у Мінск яна запыталася: «Табе ж пакласці селядзец пад футрам?» Я, вядома, адказаў «не», бо я яго не ем. І расслабіўся. А дарэмна. Дарэмна не праверыў, не пракантраляваў, бо адгадай, што чакала мяне дома ў пакеце пад кантэйнерам з піражкамі? Правільна, ЁН самы!»

Нашы з мужам мамы вельмі падобныя. Абедзве гатовыя аддаць дзецям апошняе. Раней я рэагавала на такі клопат прыблізна так, як і Вова. Раздражнялася, калі мама перадавала мне такую колькасць закрутак, якую з'есці адной ну проста нерэальна. Злавалася, калі яна штовечар пыталася: «А што ты сёння ела?» Ці прасіла: «Апранайся цяплей», «Патэлефануй, як дабярэшся дадому». Але дзякуючы мужу паглядзела на сябе збоку. І памяняла тактыку.

Зразумела, што матуль мы не ў сілах змяніць. А вось сваю рэакцыю на такое праяўленне любові можам. Замест таго каб раздражняцца і крыўдзіць іх сваім незадаволеным «ну я ж прасіў(-ла)», лепш проста з удзячнасцю прыняць клопат. Парадавацца, што як мінімум двум людзям на свеце важна ведаць ва ўсіх падрабязнасцях, ШТО мы сёння елі.

Ды і селядзец пад футрам не варты таго, каб крыўдзіцца на маму. Тым больш сярод вашых знаёмых дакладна знойдуцца людзі, якія абажаюць гэтую салату. Можна запрасіць сяброў у госці і пачаставаць іх мамінымі фірмавымі агурчыкамі, што я перыядычна і раблю. І потым прапанаваць камусьці з іх прыгожую масленіцу са сланечнікамі.

Я, дарэчы, так і зрабіла. Масленіцу, якая так узрушыла мужа, аддала каляжанцы. Яна вельмі абрадавалася такому падарунку. Больш за тое, на наступны дзень забегла да мяне ў кабінет з мабільным тэлефонам, каб паказаць фотаздымак. «Уяўляеш, учора дома на антрэсолях знайшла заварнік ды абрус з такімі ж сонечнымі сланечнікамі, як і на тваёй масленіцы». Убачыла я гэты сланечнікавы нацюрморт, і на душы зноў стала сонечна.

«Вечна тваім застанецца толькі тое, што ты аддаў». Уладзімір Караткевіч, відаць, адчуваў прыблізна тое ж самае, калі пісаў гэтыя радкі.

Надзея ДРЫНДРОЖЫК.

nadzieja@zviazda.by

■ Тыя, хто побач

РАЙ НА ЗЯМЛІ

ЧАМУ ГАРАДЖАНЕ ВЫРАШЫЛІ ПАДАРЫЦЬ СВАІМ СЫНАМ ВЯСКОВАЕ ДЗЯЦІНСТВА?

Фота Сяргея НІКАНОВІЧА.

Больш як 8 гадоў таму Мікіта Цэхановіч прыгледзеў на ўскрайку маляўнічай вёскі драўляную хатку. Купіў яе ўсяго за 300 долараў. І пераехаў жыць з Баранавіч у Горную Руту. «Я пачаў шукаць свой рай на зямлі яшчэ да знаёмства з Наташай. Памятаю, саджаў вось гэтыя кусцікі з думкамі, што мае дзеці зранку басанож будуць з дому выбягаць ды сваімі маленькімі пальчыкамі ягадкі рваць. Цяпер усё так і адбываецца».

(Заканчэнне на 4-й стар. «СГ».)

■ Гэта па-нашаму!

«НЕ ЗНАЙШЛІ — ЗРАБІЛІ САМІ»

Як Адэлька натхніла тату і бабулю на стварэнне 3D-канструктара Мірскага замка

Зусім нядаўна ўнікальны экалагічны канструктар з'явіўся на паліцах беларускіх крамаў. Зроблена цацка з трывалага кардону. Сабраць яе можна з дапамогай інструкцыі прыблізна за дзве гадзіны. Без клею і нажніц. У камплекце, акрамя дэталяў замка, яшчэ і чатыры фігуркі гістарычных асоб таго часу.

Фота Сяргея НІКАНОВІЧА.

— Я выбірала ўсіх чалавечкаў, — кажа пры сустрэчы васьмігадовая Адэля Бахун. — Вось гэта Бронны баярын, побач Камандыр, Панна ды Крылаты гусар. З імі дзеткі могуць гуляць у двары кардоннага замка *(паказвае)*.

— Адэлька вельмі любіць персанажаў розных гістарычных эпох, — удакладняе Сяргей Бахун, тата Адэлі, — таму мы ёй пастаянна купляем разнастайныя фігуркі з іх выявамі. У дачушкі гэтых чалавечкаў ажно тры скрыні. Яна ўсіх іх ведае.

— А яшчэ я люблю збіраць розныя канструктары, пазлы.

— Прынамсі, з гэтага яе захаплення ўсё і пачалося. Аднойчы Адэлька папрасіла пазл з якім-небудзь беларускім замкам. Абышлі ўсе дзіцячыя крамы. Там бачылі ўсё што можна — Эйфелеву вежу, Крэмль, Статую Свабоды. Але так і не знайшлі ніводнага канструктара, прысвечанага нашай гісторыі. На выхадныя паехалі з Адэлькай у Брэст праведаць бабулю. Расказалі ёй за гарбаткай пра сваё гора. А яна і кажа: «Не знайшлі, дык давайце зробім самі». Тым больш досвед у нас ужо быў: некалькі гадоў таму мы распачалі невялічкую сямейную справу (Тамара Бахун пасля выхаду на пенсію пры дапамозе сына пачала выпускаць крэатыўныя паштоўкі на беларускай мове. — ***Аўт.***) Рабілі канструктар у першую чаргу для дзетак, таму ва ўсім раіліся з Адэлькай.

— У Беларусі столькі выдатных гістарычных будынкаў. Чаму спынілі выбар менавіта на Мірскім замку?

— Мы апыталі знаёмых. Аказалася, што гэта самая пазнавальная беларуская архітэктурная каштоўнасць. Перад тым як рабіць канструктар, паехалі ў Мір і папрасілі дазволу на выкарыстанне копіі замка. Там нашай ідэі вельмі ўзрадаваліся. І нават прапанавалі заключыць дагавор, каб мець магчымасць прадаваць нашы пазлы ў сваёй сувенірнай лаўцы. Разам з тым, на жаль, далёка не кожны беларус быў у Міры. А вось складуць дома мадэль замка і, спадзяюся, захочуць убачыць яго ў рэальнасці. Збяруцца ў выхадны дзень і паедуць у Мір усёй сям'ёй. Праблема ж у тым, што дзеці цяпер сядзяць у сваіх камп'ютарах, бацькі — у сваіх. Гэта шкодзіць сямейным стасункам... Сёлета я ўпершыню завёз Адэльку ў Мірскі замак. Першае, што яна сказала: «Ух ты! Ён такі вялікі!»

(Заканчэнне на 5-й стар. «СГ».)

ТАТА ЦІ НЕ?

Як у віцебскай лабараторыі пацвярджаюць бацькоўства

Віцебск стаў трэцім абласным цэнтрам пасля Брэста і Гродна, дзе пачалі праводзіць ананімнае даследаванне сваяцтва.

СПАЧАТКУ некалькі непрыдуманых прыкладаў.

Мужчына і яго таварыш, жонка першага і сын прыйшлі на даследаванне. Сябар сям'і пажадаў, каб пацвердзілі яго бацькоўства, бо каханка сказала, што нарадзіла ад яго. Высветлілася, што ні ён, ні законны муж не з'яўляюцца татам дзіцяці.

Бывае, што і мамы хочуць упэўніцца, што дзіця іх роднае. Мо падмянілі ў радзільным доме? У прыватнасці, быў выпадак, калі ў здаровых мужа і жонкі нарадзілася цяжка хворае дзіця. Высветлілася, што гэта менавіта іх сын.

Мужчына, каб забраць дзіця з інтэрната пасля смерці яго мамы, добраахвотна пажадаў вызначыць бацькоўства.

НЕКАЛЬКІ разоў да экспертаў звярталіся замежныя грамадзяне. Першы быў... японец. Хлопчык, як дзве кроплі вады падобны на яго. Мама дзіцяці — беларуска. Але не было дакументаў, якія пацвердзілі б бацькоўства для пераезду сям'і ў Японію. Малы, дзякуючы экспертам, «атрымаў тату».

— З 2014 года праводзяцца экспертызы спрэчнага сваяцтва. І ў любым выпадку патрабавалася прысутнасць усіх зацікаўленых асоб. Размова пра маму, дзіця, мяркуемага бацьку. Сёлета ўжо выканана 100 экспертыз. У 82 выпадках сваяцтва пацвердзілася. А цяпер ёсць магчымасць і ананімнага даследавання, — расказвае **начальнік аддзела судова-біялагічных і судова-генетычных экспертыз упраўлення Дзяржаўнага камітэта судовых экспертыз Рэспублікі Беларусь па Віцебскай вобласці Настасся ЗАБАБУХА.**

Праўда, у якасці доказу ў судзе вынік ананімнага даследавання выкарыстоўваць нельга. Але розныя бываюць выпадкі. Напрыклад, муж не верыць у бацькоўства, а сапсаваць стасункі з жонкай не хоча. Або бабуля, напрыклад, не можа заснуць спакойна і просіць сына, каб праверыў...

ДАРЭЧЫ, экспертызы ў дачыненні да больш дальніх сваякоў, тых жа бабуль, праводзяцца толькі ў цэнтральным апараце Дзяржаўнага камітэта ў Мінску.

— Таму што ў два разы складаней вызначыць сваяцтва... Наконт кошту паслугі ў нас: для грамадзян Беларусі — 197,33 рубля, для іншаземцаў — 258,31 рубля, — працягвае суразмоўніца.

Кошт даследавання, дарэчы, панізіўся у параўнанні з 2014 годам. Тады яно каштавала каля 4,5 мільёна «старымі».

Вынік даследавання можна атрымаць цягам 30 дзён.

— Каб выключыць магчымасць недакладнага выніку даследавання, неабходна старанна падысці да працэдуры, — тлумачыць эксперт.

Спатрэбіцца новая ўпакоўка ватных палачак, два чыстыя канверты, кавалак паралону, пара пальчатак і нажніцы. У пальчатках трэба ўзяць 2—3 гігіенічныя палачкі, адзін з канцоў якіх трэба абрэзаць. Ватным тампонам на другім канцы з некаторым высілкам зрабіць саскрэб клетак з унутранай паверхні шчакі. Потым узоры трэба высушыць, змясціўшы іх у паралон ватнымі тампонамі ўверх. І гэта трэба зрабіць ва ўмовах, якія выключаюць уздзеянне сонечных прамянёў, вільгаці, ацяпляльных прыбораў...

Калі ўсё зрабіць правільна, верагоднасць памылкі — 0,0001%.

Аляксандр ПУКШАНСКІ.
pukshanski@zviazda.by

■ Сямейная кансультацыя

ДВАЙНОЕ ІМЯ, ШЛЮБ ЗА МЯЖОЙ І РАЗВОД ПА ЗГОДЗЕ

На пытанні адказвае Жанна ЗАХАРАВА, начальнік упраўлення натарыята і загсаў Міністэрства юстыцыі Беларусі:

— Маці звярнулася ў загс, каб зарэгістраваць маё дзіця. Узнікла пытанне, ці можна даць немаўляці двайное імя? Якое з імён будзе афіцыйным? Якое будзе пазначана ў пасведчанні аб нараджэнні?

Аліна Г., г. Баранавічы

— Так, пры рэгістрацыі нараджэння дзіцяці яму можна прысвоіць двайное імя. У адпаведнасці з артыкулам 69 Кодэкса Рэспублікі Беларусь аб шлюбе і сям'і (Кодэкса) дзіцяці можа быць дадзена не больш за два ўласныя імені. Імя, занатаванае ў запісе акта аб нараджэнні першым, лічыцца асноўным.

Орган загс не мае права адмовіць у прысваенні малому выбранага бацькамі ўласнага імя, калі толькі яно не супярэчыць нормам грамадскай маралі і нацыянальным традыцыям. Паколькі ў пасведчанні аб нараджэнні падаюцца звесткі, якія ўтрымліваюцца ў запісе акта аб нараджэнні, у графе «ўласнае імя» пасведчання будуць запісаны абодва ўласныя імені дзіцяці.

— Я і мой жаніх — грамадзяне Беларусі, аднак цяпер пражываем у Германіі. Калі мы заключым шлюб у Германіі, ці будзе ён прызнаны ў Беларусі? У далейшым не выключаем пражыванне на радзіме.

Святлана Пятроўна, г. Нясвіж

— Так, шлюб, зарэгістраваны па-за межамі Беларусі з захаваннем формы шлюбу, устаноўленай законам месца яго здзяйснення, будзе прызнаны на тэрыторыі нашай краіны пры ўмове, што ён не супярэчыць патрабаванням артыкулаў 17—19 Кодэкса. Гэты датычыцца шлюбаў за мяжой паміж беларусамі, шлюбаў грамадзян Беларусі з замежнымі грамадзянамі або асобамі без грамадзянства.

Хачу перасцерагчы, што калі ў будучыні вы плануеце пражыванне ў Беларусі, то можаце сутыкнуцца з пэўнымі цяжкасцямі, звязанымі з ажыццяўленнем (пры неабходнасці) такіх адміністрацыйных працэдур, як выдача паўторнага пасведчання аб заключэнні шлюбу, унясенне змяненняў, выпраўленняў дапаўненняў у запіс акта, выдача на падставе запісу акта даведак і іншых дакументаў.

Вам варта звярнуць увагу, што артыкулам 238 Кодэкса для грамадзян Беларусі і для беларусаў, якія пражываюць за мяжой, прадугледжана магчымасць звяртацца па рэгістрацыю актаў грамадзянскага стану ў дыпламатычныя прадстаўніцтвы і консульскія ўстановы Беларусі. Пры рэгістрацыі актаў грамадзянскага стану ў гэтых арганізацыях прымяняецца беларускае заканадаўства. Дадам, што першыя экзэмпляры запісаў актаў, здзейсненыя ў дачыненні да грамадзян Беларусі, якія пражываюць на тэрыторыі замежнай дзяржавы, захоўваюцца ў дыпламатычных прадстаўніцтвах, а другія — у архіве органаў, якія рэгіструюць акты грамадзянскага стану Мінскага гарвыканкама. Такім чынам, рэгістрацыя актаў грамадзянскага стану ў гэтых установах дазволіць пазбегнуць у далейшым абазначаных вышэй праблемных сітуацый.

— Мы з мужам вырашылі скасаваць шлюб і звярнуліся ў суд з іскавай заявай, а нас накіравалі ў загс. У які загс нам неабходна звярнуцца і што для гэтага трэба?

Марына С., Мінскі раён, г. Барысаў

— У адпаведнасці з Кодэксам скасаванне шлюбу ў загсе праводзіцца па ўзаемнай згодзе мужа і жонкі, якія не маюць агульных непаўналетніх дзяцей і спрэчак аб маёмасці.

Калі вы абое згодныя на скасаванне, не маеце непаўналетніх дзяцей і маёмасных прэтэнзій, вы можаце падаць заяву аб рэгістрацыі скасавання шлюбу, а таксама дакументы, прадугледжаныя заканадаўствам аб адміністрацыйных працэдурах, у загс па месцы жыхарства (месцы знаходжання).

Праз месяц з дня падачы сумеснай заявы праводзіцца рэгістрацыя скасавання шлюбу ў прысутнасці мужа і жонкі.

Шлюб, скасаваны ў органах загса, лічыцца спыненым з дня рэгістрацыі яго скасавання, а дакументам, які пацвярджае спыненне шлюбу, з'яўляецца пасведчанне аб скасаванні шлюбу.

— Больш за пяць гадоў пражываю разам з бацькам майго дзіцяці, аднак афіцыйна мы не браліся шлюбам. У пасведчанні аб нараджэнні ў графе «бацькоўства» тата запісаны з маіх слоў, а я лічуся маці-адзіночкай. Цяпер бацька дзіцяці хоча быць запісаным у пасведчанні аб нараджэнні. Куды нам звярнуцца, каб вырашыць гэтае пытанне?

Алеся Н., Полацкі раён

— Вам сумесна з бацькам дзіцяці неабходна падаць заяву аб рэгістрацыі ўстанаўлення бацькоўства ў загс па месцы вашага жыхарства або месцы жыхарства вашага абранніка ці па месцы рэгістрацыі нараджэння малога.

Артыкулам 51 Кодэкса вызначана, што паходжанне дзіцяці ад бацькі, які не знаходзіцца ў шлюбе з маці малога, устанаўліваецца на падставе сумеснай заявы бацькоў дзіцяці аб рэгістрацыі ўстанаўлення бацькоўства, пададзенай у органы, што рэгіструюць акты грамадзянскага стану, або рашэння суда аб устанаўленні бацькоўства.

На падставе запісу акта аб устанаўленні бацькоўства орган загс унясе звесткі аб бацьку і неабходныя змяненні ў запіс акта аб нараджэнні дзіцяці і выдасць новае пасведчанне аб нараджэнні

■

Шаноўныя чытачы, калі ў вас узніклі пытанні юрыдычнага характару, дасылайце іх на наш паштовы або электронны адрас sidarok@zviazda.by. Разам са спецыялістамі Мінюста мы будзем шукаць на іх адказы.

■ Будзьце пільнымі!

ПРЫМУСІЎ ПРАДАЦЬ КВАТЭРЫ

Супрацоўнікі сталічнай міліцыі вышукваюць 19-гадовага расіяніна. Уладзіслаў Кузняцоў падазраецца ў завалоданні ашуканскім шляхам грашовымі сродкамі ў памеры 65 тысяч долараў.

— Візіту маладога чалавека ў нашу краіну папярэднічала яго знаёмства ў сацыяльнай сетцы з 18-гадовай мінчанкай Ганнай, якая запрасіла хлопца ў госці. Першы час Уладзіслаў пражываў у сваёй сяброўкі, але праз два месяцы маці дзяўчыны папрасіла яго сысці. Разам з ім Ганна пераехала да сваёй сяброўкі Марыі, якая ў далейшым і стала пацярпелай. Утраіх маладыя людзі жылі ў аднапакаёвай кватэры на вуліцы Галадзеда. Праз месяц гаспадыні кватэры сталі прыходзіць у сацыяльнай сетцы паведамленні ад невядомай дзяўчыны, якая пісала, што нібыта з'яўляецца пазашлюбнай дачкой яе бацькі, і патрабавала неадкладна прадаць кватэру і перадаць ёй грошы. Кавалёў, якому было вядома пра сітуацыю, што склалася, прапанаваў сваю дапамогу ў якасці пасрэдніка, — расказала **афіцыйны прадстаўнік Партызанскага РУУС г. Мінска Наталля ГАНУСЕВІЧ.**

Дзяўчына прадала аднапакаёвую кватэру за 28 тысяч долараў, а грошы аддала Уладзіславу для далейшай перадачы. Затым усе яны пераехалі жыць у кватэру маці Марыі. Кузняцоў у Мінску не працаваў. Ён прапанаваў сваім сяброўкам адкрыць начны клуб. Для таго каб унесці грошы на першапачатковае развіццё бізнесу, прапанаваў прадаць трохпакаёвую кватэру маці Марыі. Жанчыны, пагадзіўшыся на здзелку, прадалі трохпакаёўку за 37 тысяч долараў, а самі зарэгістраваліся і пераехалі жыць у вёску ў Мінскім раёне. У канчатковым выніку Кузняцоў забраў выручаныя за продаж кватэр грошы і з'ехаў у Расійскую Федэрацыю.

З заявай у міліцыю звярнулася маці Марыі, ужо былая гаспадыня трохпакаёвай кватэры. Яна расказала, што стала ахвярай махляра, і папрасіла прыцягнуць яго да адказнасці. Супрацоўнікі аддзела крымінальнага вышуку ўстанавілі, што Кузняцоў датычны таксама і да продажу аднапакаёвай кватэры. Менавіта ён, зарэгістраваўшыся ў сацыяльнай сетцы пад выглядам дзяўчыны, прадставіўся пазашлюбнай дачкой бацькі Марыі і запатрабаваў прадаць кватэру.

Аператыўнікі маюць падставы меркаваць, што пацярпелых можа быць больш. Кавалёў мог прадстаўляцца прозвішчам Балак. Меркавана можа знаходзіцца на тэрыторыі Расійскай Федэрацыі або Украіны.

Сяргей РАСОЛЬКА. *rs@zviazda.by*

■

■ Успаміны дзяцінства

ПРА ЛЕС-КАРМІЛЕЦ

У грыбы ў сям'і Дарынкі любяць хадзіць усе. У кожнага ў лесе ёсць свае грыбовішчы. Больш за ўсіх іх у маці. Кожны ранак, яшчэ «да кароў» (іх некалькі статкаў, і яны пазбіваюць шляпкі, патрушчаць грыбы на карані сваімі капытамі), яна абабягае з каробкай за плячыма найбліжэйшыя.

— Шурка, возьмеш Дарку і набярэш падасінавікаў на булён, — яшчэ з вечара нагадвае меншаму з сыноў яна. Удакладняць, дзе набраць тых чырвонагаловых асавікоў, нікому, нават Дарынцы, няма патрэбы, — яны растуць за агародам у маладым асінніку. Назаўтра брат расштурхвае яе і цягне за сабой у той асіннік. Трэба паспяшаць, бо іх апярэдзяць суседкі. Шурка — майстар знаходзіць самыя маленькія чырвонагаловікі. Падразае не ўсе, а тут жа хавае-прыкрывае іх голькамі, травой — каб яны падраслі і іх не знайшлі да часу іншыя грыбнікі.

Потым ад тых чырвонагаловікаў лыжка ў талерках стаўма стаіць. Але ўсім падабаецца хрумстаць сакавітыя грыбы ў саладкаватым ад іх булёне.

Бацька са старэйшымі братамі бягуць у грыбы далёка — на Асінаўку і ў Будзішча.

Дарынка запомніла першыя настаўленні маці яшчэ па дарозе да лесу. Самы лепшы час для збору грыбоў — досвета. Гэта значыць ранараненька. У расе каптурыкі грыбоў блішчаць, і яны добра відаць (як і падчас дажджу). І наадварот — белым днём і пад сонцам іх можна і не заўважыць зусім. Да дрэў пажадана падыходзіць з таго боку, дзе на іх расце мох, — паўночнага: там больш грыбоў, бо яны любяць цень. Па лесе трэба ісці так, каб сонца знаходзілася за спінай. Калі пойдзеш проці нябеснага свяціла, дык яно цябе будзе сляпіць, а ў вачах будзе рабізна-разнаколер, якая маскіруе грыбы. У сырым лесе трэба кружыць далей ад дрэў, таму што грыбы «выбягаюць» на светлыя сонечныя палянкі — на іх цяплей, чым пад кронай дрэў. І наадварот трэба сябе паводзіць пасля летняга сухавею: калі грыб ціснецца да камля дрэва, хаваецца ў цень ад надта надакучлівага сонца. А яшчэ маці вельмі строга наказала не збіваць грыбы нагамі, не вырываць іх з карэннем (а падразаць сцізорыкам), не галёкаць здуру (не крычаць і не спяваць), не ламаць галінкі маладых дрэўцаў і кустоў, бо ім баліць.

Грыбы нарыхтоўваюцца сям'ёй у розным выглядзе. Па-першае, яны дзеляцца пры перабіранні і першай сухой ачыстцы па сартах: першымі ідуць рудагаловыя баравікі, за імі — асавікі і падбярозавікі, а потым ужо сыраежкі і лісічкі.

Баравікі зноў-такі дзеляцца на «сушку» і «марыноўку». Сярэднія і маленькія баравічкі мыюцца ў некалькіх водах і адпраўляюцца варыцца, а потым запраўляюцца марынадам са спецыямі і раскладваюцца ў шкляныя слоікі, якія бацечка Дарынкі закручвае спецыяльнай машынкай. Самыя вялікія з іх укладваюцца на металічныя бляхі, засцеленыя саломай, і ставяцца ў цёплую пасля ранішняга выпальвання печ. Потым яны «даходзяць» на яе чэрані і ўжо потым вечарамі бацька садзіцца за іх нізанне. Нізкі татачка адмярае сантыметрам, якім карыстаецца пры шыцці мама, каб яны былі аднаго памеру. Адна за адной баравіковыя гірлянды вешаюцца на гладкі кіёк-перакладзіну за печчу. Калі іх набіраецца да дзясятка, бацька прыхоплівае іх з сабой у абласны цэнтр, на базар. Разам з ім едзе і маці. Там бацькі здаюць свае духмяныя нізкі знаёмаму яўрэю-скупшчыку. Пасля грыбных паездак бацькі чаго толькі не прывозяць ім — сваім дзецям, з Гомеля: цукеркі, нізкі абаранкаў, абноўкі з адзежы і абутку.

У грыбныя гады сыраежкі бярэцца толькі для будзённага смажання на свіным тлушчы з цыбуляй і прыправамі. А вось лісічкі ідуць не толькі для смажання, але і для здачы нарыхтоўшчыкам.

Без чарніц у сям'і Дарынкі таксама не абыходзіцца ні адзін год. Гэтыя ягады ў хаце ў вялікай пашане. Яны нарыхтоўваюцца ў розным выглядзе: варэнне, сушэнне, настойкі. А яшчэ — галінак з ягадамі. Дарынка добра ведае, што яны першыя лекі, калі забалеў жывот.

У некаторыя з гадоў чарніц у навакольных лясах нібы камароў.

— Чым больш у лесе камароў, тым больш чарніц на чарнічніку, — кажа баба Ганна, а за ёй паўтарае потым маці Дарынкі.

Гэта чыстая праўда, бо тыя камары сляпіцай лезуць у рот, нос, вушы. Каб неяк уратавацца ад іх Дарынка і яе браты абвязваюць галовы хусткамі.

Хутчэй за ўсіх ягады бярэ Мацвей. Здаецца, яны толькі нагнуліся да ягадніка, толькі ўкінулі ў рот першыя чорныя пацеркі, а ён ужо крычыць, што набраў назбірач — літровы шкляны слоік, які нясе да вядра высыпаць. За ім стараецца Шурка. Хлопцы бяруць дзвюма рукамі. Дарынка таксама стараецца, але спачатку ў яе нічога не выходзіць: ягады то застаюцца пажмаканымі на кусточках, то падаюць. Лепей, чым у назбірач, чарніцы пападаюць у рот. Хутка ў Дарынкі з-пад хусткі блішчаць адны вочы.

— Паглядзі, як трэба шморгаць, мурзілка, — кажа малодшы з братоў і, нарагатаўшыся з яе выгляду, паказвае. — Бачыла, як маці або я доім карову? Спачатку адной рукой — шморг-цырк, потым другой рукой — шморг-цырк. Так і ягады. Запомні — не адначасова! Пакажы сама, як ты зразумела, — стаіць, крукам нагнуўшыся, побач з ёй брат.

kirdiy.com

Дарынка спрабуе, і ў яе, здаецца, атрымліваецца. Праўда, не так хутка, як хочацца, але галоўнае, яна зразумела тэхніку збірання. Пакуль яна вучыцца, браты напаўняюць вядро, а яна ўсяго паўлітровы слоік. Але гэта яе першая поўная пасудзіна, і яна не дае яе высыпаць да агульнай кучы. Хоча пахваліцца бацькам сваім поспехам. Браты адступаюць і просяць яе адвязаць той слоік і паставіць побач з поўным вядром (бо спатыкнецца яшчэ на якое ламачча ды рассыпле).

У іх яшчэ з сабой пусты плецены з дзвюма ручкамі кошык. Каб яго напоўніць чорнымі ягадамі-пацеркамі, трэба абавязкова падсілкавацца. Яны садзяцца ў кружок, і Мацвей дастае з кошыка торбу з правізіяй. Кожны раз, адпраўляючы іх у лес, маці складвае ім ежу і прыгаворвае пры гэтым: «Гэта не вы яду носіце, а яна вас».

Чорны хлеб з чыгуначнага магазіна, прывезены з Гомеля, перакладзены скрылікамі сала, у лесе такі смачны!.. Потым у ход ідуць скібкі белага хлеба або батонаў, намазаных свежым чарнічным варэннем. У сезон іх маці варыць яго ці не штодня ў вялізнай алюмініевай місцы на двары на спецыяльным вогнішчы. Скібкі яны запіваюць па чарзе малаком з бутэлькі.

Перакусіўшы і трохі паляжаўшы на скінутых на мох верхніх адзежынах, яны падымаюцца і зноў бяруцца за ягады.

Раіса ДЗЕЙКУН.

■ Фотаздымак з гісторыяй

УСЕ МАЛІЛІСЯ ЗА ІХ...

Хачу падзяліцца з чытачамі «Звязды» вось гэтым надзвычай пранікнёным здымкам, які ўжо шмат гадоў захоўваю ў сваім сямейным альбоме. На ім Казімір (родны брат Фелікса Дзяржынскага) і яго жонка Люцыя. Падчас вайны гэтыя слаўныя людзі былі ў Івянецкім падполлі і выратавалі некалькі дзясяткаў жыццяў.

Казімір нарадзіўся ў маёнтку Азямблова (цяпер Дзяржынава) у беларускай шляхецкай сям'і Дзяржынскіх герба Суліма. Люцыя (у дзявоцтве — Сціаці) — у Аўстрыі, у горадзе Карлсруэ. Менавіта там і сустрэлася яна з Казімірам, які вучыўся ў Вышэйшым політэхнічным інстытуце і кватараваў у іх доме.

З 1935 года Казімір і Люцыя перабраліся ў Азямблова. Люцыя дзякавала Богу, што муж прывёз яе на нашу зямлю. Яна палюбіла цудоўную прыроду, мілагучную мову тутэйшых людзей, іх працавітасць і годнасць. Выключна выхаваная і адукаваная асоба, яна вельмі хутка набыла аўтарытэт сярод мясцовых сялян, шляхты і інтэлігенцыі. Яе музычным талентам захапляліся Марыя Асіповіч, Наталля Арсеньева, Уладзіслаў Аскерка, Бенядзікт Тышкевіч і іншыя госці фальварка.

Неўзабаве пачалася Другая сусветная вайна. Дзяржынскія пераехалі ў мой родны Івянец. Пасля прыходу немцаў Казімір уладкаваўся на працу ў гандлёвае таварыства, а Люцыя — перакладчыцай у нямецкую камендатуру.

Будучы пераканаными антыфашыстамі, Дзяржынскія актыўна ўключыліся ў барацьбу супраць акупантаў. Яны мелі доступ да сакрэтных звестак пра нямецкія войскі, планы карных экспедыцый ды вывазу моладзі ў Нямеччыну. Гэту інфармацыю накіроўвалі праз надзейных людзей партызанам. Дзякуючы Дзяржынскім апошнія паспяхова выходзілі з акружэнняў і наносілі адчувальныя матэрыяльныя страты праціўніку.

Асабліва жорсткую аперацыю пад кодавай назвай «Герман» карнікі праводзілі летам 1943 года. Дзяржынскія вельмі дапамаглі партызанам у падрыхтоўцы і ажыццяўленні яе зрыву. Спачатку даслалі ім звесткі пра стан гарнізона, а непасрэдна перад самой аперацыяй схавалі ў сябе цэлы партызанскі атрад. Яны выдатна ўсведамлялі, чым для іх гэта можа скончыцца. І нягледзячы ні на што рабілі сваю патрыятычную справу.

Праз некаторы час карны атрад прыбыў у Івянец і пачаў зганяць людзей у драўляную царкву, якая знаходзілася на плошчы. Затым абклалі яе саломай і сабраліся падпальваць. Люцыя Вільгельмаўна смела выступіла наперад і заявіла камандзіру карнікаў, што людзі, сабраныя ў царкве, не вінаватыя, што ўсе партызаны адышлі ў лес. Толькі дзякуючы гэтаму івянчан адпусцілі.

Неўзабаве ворагі пачалі блакаду Налібоцкай пушчы. Дзяржынскія, як заўсёды, перадавалі звесткі партызанам пра стан нямецкіх войскаў. Але знайшоўся здраднік, які выдаў іх немцам. Следчы з гестапа прывёў настолькі пераканаўчыя факты іх падпольнай дзейнасці, што ім не заставалася сэнсу адпірацца і даказваць сваю невінаватасць. Мясцовае падполле разам з нямецкімі антыфашыстамі зрабілі спробу вызваліць іх з турмы. Але Казімір катэгарычна адмовіўся ад спакуслівай выратавальнай прапановы з-за боязі, што загінуць людзі. Люцыя пагадзілася з ім.

24 ліпеня 1943 года чорны лімузін павёз Дзяржынскіх у апошні шлях. Усе маліліся за іх, за людзей, якія рабілі дабро па поклічы сэрца і душы. Казіміра і Люцыю расстралялі за каталіцкімі могілкамі, у лесе. Праз некаторы час івянчане ўпотай перазахавалі іх на могілках. І да гэтага часу на іх магіле на Дзень усіх святых запальваюцца памінальныя свечкі.

Ігар СОЛТАН.

Шаноўныя чытачы! Конкурс «Фотаздымак з гісторыяй» працягваецца. Мы па-ранейшаму чакаем ад вас цікавых фота з сямейнага альбома. Здымкі (не больш за тры) з невялікай гісторыяй дасылайце з адпаведнай пазнакай на адрас: вуліца Б. Хмяльніцкага, 10а, 220013, г. Мінск або info@zviazda.by. Найлепшага аўтара чакае прыз. Арыгіналы дасланых фотаздымкаў абавязкова вяртаюцца

■

РАЙ НА ЗЯМЛІ

Да хаты ад дарогі — метраў 500.

Пра вялікую бібліятэку, Індыю ды конаўку

Мікіта сустрэў нас ля цэнтральнай вясковай вуліцы. На плячах у яго сядзеў двухгадовы Радасвет (Радушка, як яго з любоўю называюць бацькі). А побач у вышымайцы бегаў загарэлы Дабрыня Мікітавіч (менавіта так звычайна прадстаўляецца старэйшы багатыр Цэхановічаў). Яму ў кастрычніку споўніцца пяць гадкоў.

Да хаты ад дарогі — метраў 500. Ідзём туды адзін за адным па роснай сцяжынцы. Мікіта расказвае пра дрэвы, якія сустракаем на сваім шляху. «Шаўкоўніца, туя, піхта, кедр, магнолія, бук, гінкга білоба... Мы тут ужо пасадзілі каля тысячы самых розных дрэў. А вось, бачыце, ажыны, якраз паспелі да вашага прыезду, частуйцеся».

...На ганку нас сустракае жонка Мікіты — Наталля.

— Мы з каханым пазнаёміліся ў Індыі дзякуючы агульнай знаёмай, якая вазіла туды групы турыстаў. У хуткім часе пасля вандроўкі Мікіта запрасіў мяне ў госці. Я прыехала. І засталася. У Горнай Руце шосты год жыву. Тут так добра!

Раней Наташа жыла ў кватэры ў самым цэнтры Санкт-Пецярбурга. Пасля ўніверсітэта ўладкавалася працаваць у офіс менеджарам.

— Яшчэ да знаёмства з Мікітам я ўжо зразумела, што не хачу так жыць увесь час. Мяне заўсёды цягнула да прыроды.

— А вы калі-небудзь пілі з конаўкі? — Мікіта зачэрпвае з вядра крынічную ваду драўлянай разной пасудзінай. — Зараз Наташа «зелянушак» з агарода прынясе і пойдзем за стол.

На стале ў Цэхановічаў выключна здаровая ежа. Амлет з гароднінай. Памідоры, агуркі, рукала, базілік.... Гарбатка з зёлак. Фінікі, разынкі, курага...

— Яйкі купляем у мясцовай бабулі, — кажа Наташа. — Малако таксама. Робім з яго сыр, тваражок, смятану. Гародніну вырошчваем самі. Праўда, пакуль не ў такіх аб'ёмах, як хацелася б. Я пакуль толькі вучуся. Яшчэ да таго, як мы пазнаёміліся, Мікіта падрыхтаваў вялікую бібліятэку — і па шыцці, і па вышыўцы, і па вязанні. Стараюся, асвойваю ўсё гэта паціху. Люблю плесці мандалы, лаўцы сноў. Вось гэтыя фіранкі на вокны таксама сама пашыла, з тканіны, якую прывёз каханы.

Мікіта, Наташа і дзеткі бяруцца за рукі і запрашаюць нас замкнуць кола. «Дзякуй небу і дзякуй зямлі за тое, што ёсць у нас на стале...» Пасля гэтых слоў Мікіта разгортвае ручнік і дастае адтуль жытні хлеб. Наташа пячэ яго сама. У печцы, якую склаў муж.

— Практычна ўсё, што ёсць у доме, зроблена рукамі, калі не нашымі, то сяброўскімі. Нам хочацца жыць сярод такіх рэчаў. Так неяк цяплей, утульней.

Побач з кніжнай шафай ды ложкам, якія зрабіў Мікіта, стаіць карычневы конік-качалка.

— Менавіта з гэтага коніка, якога я зрабіў адмыслова для Дабрынькі, і пачалася наша з суседзямі агульная справа, — кажа Мікіта. — За восем гадоў многія творчыя людзі тут паблізу, на адлегласці кіламетра-двух, купілі сабе дамкі. Сярод суседзяў ёсць і спартсмен, і мастак, і музыка. Мы разам робім качалкі ў выглядзе зубра, кіта, лосіка для іншых сем'яў.

«Калі ты сасуд, з якога могуць браць многія, то Бог заўсёды будзе сачыць, каб ён быў поўны».

На жыццё Мікіта зарабляе ў асноўным тым, што робіць людзям печкі. Прызнаўся, што можа працаваць агулам

На кніжнай паліцы — мініяцюрны конік-качалка, зроблены па малюнку Дабрыні.

3—4 месяцы ў год і цалкам забяспечваць сваю сям'ю.

Што цікава, да таго, як пераехаць у Горную Руту, большасці з таго, што робіць зараз, Мікіта рабіць не ўмеў.

— Мы многае не можам, бо не дазваляем сабе. Лічым, што рабіць печкі можа выключна дзядзька Пеця, які пайшоў вучыцца на печніка пасля школы. Я сабе дазволіў у нейкі момант не баяцца. Мне адзін пячнік дапамог. Кажа: «Што ты стаіш? Глядзі, як я раблю, і рабі». Для мяне ў той момант печка была, як касмічны карабель. Але я сабе дазволіў паспрабаваць. Людзі баяцца: а раптам у мяне не атрымаецца, усе ж будуць смяяцца. Падобныя думкі забіваюць у чалавеку творцу. Больш за ўсё палохае, што, можа быць, ты зробіш няправільна. Але хто забараняе выправіць памылку? Калі верыш тлуму свету больш, чым маўчанню сваёй душы, ты прайграеш.

Пра мядовую вадзічку, поўны сасуд ды сябе сапраўднага

— Як звычайна праходзіць ваш дзень?

— Дабрынька прачынаецца і першым чынам пытаецца: «Мама, а дзе мая мядовая вадзічка?» Я яе раблю шторанак, пакуль дзеці спяць. Мядовая вада вельмі карысная. Мікіта прачытаў, што яе рэкамендуюць піць на галодны страўнік.

— Да вашага прыезду я паспеў прабегчы з нашымі сабакамі Боняй і Нордам чатыры кіламетры. Потым мы зрабілі зарадку ўсёй сям'ёй, абліліся вадой.

— Мы і ўзімку загартоўваемся, снегам абціраемся, — дадае Наташа. — У тым ліку і таму нашы дзеткі не хварэюць.

ганку і размаўляем з Мікітам пра сэнс жыцця.

— Пасля таго, як я набраўся смеласці ўзяць адказнасць за сваё жыццё і пераехаў у Горную Руту, мае дні напоўніліся сэнсам. Памятаеш, як у дзяцінстве мы засыналі з думкай: «Хутчэй бы заўтра». Дык вось і тут я прачынаюся не ад таго, што зазвінеў будзільнік, а таму што хачу дарабіць тое, што не дарабіў учора.

Лічу, што чалавек павінен быць багаты ва ўсім. Не толькі матэрыяльна, але і духоўна. Багацце — паняцце вельмі адноснае. Нехта мае мільярды — і яму мала. Гэта бедны чалавек. А ў кагосьці 100 рублёў ёсць, і яму хапае. Больш за тое, ён знойдзе магчымасць падзяліцца з іншым. Гэта багаты чалавек, бо ў яго ёсць больш, чым яму патрэбна. Калі ты сасуд, з якога могуць браць многія, то Бог заўсёды будзе сачыць, каб ён быў поўны. Я па сабе гэта ведаю. Нас змалку вучылі дзяліцца. Мы ж насамрэч прымнажаем. Тое, чым мы дзелімся, — яго ж больш становіцца. Гэта як агонь. Калі падпальваеш ад сваёй свечкі іншыя, у цябе агню менш не будзе.

— Ты адчуваеш сябе шчаслівым?

— Ведаеш, я цяпер нашмат больш шчаслівы, чым некалькі гадоў таму. І непараўнальна больш шчаслівы, чым калі жыў у горадзе. Але ёсць рэчы, якія яшчэ трэба ўсвядоміць. Я ж пачаў вяртацца да сябе сапраўднага толькі пасля 30. За вялікі кавалак жыцця на мяне наляпілі столькі ўсяго! І я цяпер гэта ўсё з сябе пакрысе саскрабаю. Кожны дзень вучуся ў сваіх сыноў. Бо дзеці прыходзяць у гэты свет дасканалымі.

Яшчэ я зразумеў, што нельга грэбаваць момантамі. Гэта самае каштоўнае, што мы маем. Трэба радавацца, што конік стракоча, што людзі харошыя прыехалі, што ножкам ад асфальту прахалодна, што Радушка салодка спіць, а Дабрынька сядзіць у мяне на каленках...

Цудоўная альтэрнатыва гарадскім цэнтрам ранняга развіцця.

У хаце Цэхановічаў шмат незвычайных музычных інструментаў. Як высветлілася, Мікіта сам піша песні і спявае іх пад гітару.

Пра рыс на асфальце, ягады каля батута ды самае дарагое

— Хочацца, каб нашы дзеткі максімальна развілі свае здольнасці, — кажа Наташа. — Я зараз чытаю кнігу «Разумныя бацькі — геніяльныя дзеці». Там пішацца пра тое, што самае важнае для развіцця дзіцяці — гэта любоў бацькоў, здаровая ежа, чыстае паветра ды інфармацыя.

— Мы стараемся, каб дзеці пазнавалі свет у выглядзе гульні. Я ніколі не кажу: «Так, Дабрыня, садзімся, зараз будзем вучыцца лічыць». А бяру яго з сабой у майстэрню і прашу дапамагчы вымераць дошку пры дапамозе рулеткі. Яму гэта цікава. Усё, што адасоблена ад жыцця, горш запамінаецца.

Мы спачатку думалі, што ў нас не будзе пластмасавых цацак. А потым зразумелі: калі дзеці не нагуляюцца дома пад нашым наглядам, то ў іх будзе голад да гэтага. Я сваёй задачай бачу ўзяць самае добрае з горада і вёскі, і гарманічна гэта спалучыць. А крайнасці — гэта не наш шлях, адназначна. Таму, як бачыце, у нас ёсць і электраматацыкл, і ровары, і канструктары. Нядаўна купілі батут. Зранку залазім туды ўсёй сям'ёй і скачам. Вакол батута ў нас ягады растуць. Ляжым і ласуемся імі.

— Вельмі многія людзі цяпер абносяць свае дамы высокай агароджай. У вас жа замест платоў — дрэвы...

— У нас няма чаго хаваць.

— Што ў вас тут самае дарагое?

— Дзеці, — адказваюць Мікіта з Наташай у адзін голас.

— Дрэвы самае дарагое, — папраўляе Дабрыня.

— А хочаце пасадзіць аксаміт амурскі? У мяне ёсць саджанцы, — прапаноўвае Мікіта.

— Аксаміт амурскі расце гадоў 300, — распавядае, пакуль мы прысыпаем зямлёй саджанец, Мікіта. — Калі я саджу дрэвы, разумею, што маю працяг у вечнасць. Не раз бачыў, як маладых, якія выходзяць з загса, пасыпаюць рысам. Не разумею я гэтага. У нас з Наташай на вянчанні было 60 гасцей. Нашы бацькі і сябры прывезлі нам у падарунак саджанцы. У той дзень мы тут пасадзілі разам каля сотні дрэў. І цяпер я штодзень, праходзячы міма іх, прыгадваю любімых людзей, вітаюся: «Вася прывітанне, Пеця, здароў».

— Не баіцеся, што дзеці вырастуць і захочуць жыць у горадзе?

— Я буду побач з вамі жыць. Пабудую непадалёк дом, — кажа Дабрынька.

— Ну добра, я табе дапамагу, — Мікіта пяшчотна прытуляе да сябе сына.

— Дабрынька ўжо і месца выбраў на полі для свайго дома, — кажа Наташа. — Але быў момант, калі сказаў: «Я паеду ў горад да бабулі жыць». Мы не стрымлівалі. Адвезлі. Праз два дні так знудзіўся, што папрасіў, каб забралі. Калі мы будзем дзетак абмяжоўваць, забараняць, нічога добрага з гэтага не атрымаецца. У іх будзе накоплівацца супярэчнасць. Гэта не метад. Яны ж людзі, хоць маленькія. У іх ёсць свае жаданні. Трэба іх паважаць.

— У кожнага чалавека свой шлях, сваё ўяўленне пра рай на зямлі. Мы з Наташай пераехалі ў Горную Руту, каб стварыць з любоўю і радасцю радавое месца сілы для сябе і сваіх дзетак. Дабрынька і Радушка падрастуць і самі вырашаць, дзе яны будуць жыць. Галоўнае, мы іх любім. І спадзяёмся, што тое, як мы жывём, дапаможа ім застацца акрыленымі, радаснымі, добрымі і шчаслівымі людзьмі.

Надзея ДРЫНДРОЖЫК.
nadzieja@zviazda.by
Карэліцкі раён.
Фота Сяргея НІКАНОВІЧА.

(Заканчэнне. Пачатак на 1-й стар. «СГ».)

АДКРЫЦЦІ Ў ДУКОРЫ

«Каб нешта новае ўбачыць, трэба нешта новае здзейсніць», — казаў нямецкі фізік Георг Ліхтэнберг, які першым назіраў карту іскраў на паверхні паўправадніка. Мы ж выкарыстоўваем карту краіны ў якасці правадніка і, каб нешта новае ўбачыць, здзяйсняем новыя падарожжы.

Хоць гэтая чароўная балерына не з'яўляецца ні сеўрам, ні ліможам з пазамінулага стагоддзя, а ўсяго толькі валендорфам 1960-х, але верыцца, што гэтым экспанатам падкрэсліваецца ранейшая тэатральнасць Дукоры.

Прыгажосць Дукоры як населенага пункта словамі апісаць немагчыма. Прынамсі, я паспрабавала, пішучы гэты тэкст, але ў выніку мне давялося пагадзіцца са словамі Таццяны Талстой, дачкі вядомага Льва Мікалаевіча, пра тое, што для найвышэйшага замілавання і захаплення павінна існаваць нейкае найвышэйшае выяўленне — «не словамі і не слязьмі». Гэта было маё першае адкрыццё ў Дукоры, яшчэ да таго, як мы трапілі ў маёнтак (між іншым, зноў кружлялі ў пошуку дарогі, таму зноў хочацца спытаць: калі ў нас нарэшце навучацца правільна расстаўляць паказальнікі?) Адкрыццё гэта я магу сфармуляваць цяпер адмыслова: існуе такое харство, якім імкнешся наталіцца — і не можаш, якое як ні стараешся перадаць — не атрымліваецца, ад якога хіба ратавацца — як ад вялікага шчасця, — слязьмі найвышэйшай расчуленасці, найлепшага з іх гатункаў. Я, прынамсі, вельмі пазайздросціла тым, хто жыве ў Дукоры: яны ўсё жыццё маюць пад бокам свой рай.

Таму, калі б прыйшлося мне для нечага выбіраць паміж версіямі паходжання назвы Дукора, я з вялікай радасцю выбрала б тую, што ад лацінскага decoro — як прыгажосць, а не тую, што ад літоўскага dukra — «дачка». Хоць апошняя версія і падаецца з аздобай — не проста, маўляў, «дачка», а «дачка князя», — але няма ў мінулым Дукоры, я вам скажу, ніводнага князя, па-сапраўднаму вартага такой прыгожай «дачкі».

Хто толькі не валодаў Дукорай, што за 30 кіламетраў ад Мінска, — ад кар'ерыстаў Завішаў і легкадумных Агінскіх да прайдох Авторпаў і апалячаных галандцаў Гартынгаў. У памяці, замацаванай на паперы, якая, як вядома, трывае ўсё, засталіся адны прыклады нядбайства і пыхі, марнатраўнасці і распусты, ды яшчэ зневажальныя эпіграмы. «Усё жыццё піў віно, а дапіўся вадою», — прыгаворвалі пра апошняга з тутэйшых Авторпаў, Лявона, які, едучы з Мінска ў Дукору, патануў у Свіслачы. Простаму люду была з той нагоды вялікая радасць: «Панове піць не будуць, халопы пачнуць есці», — значыла-

Паслядоўнікам

Час збіраць камяні і шышкі

Паркоўка перад Дукорскай брамай, за некалькі гадоў цудоўна адноўленай, аснашчанай унізе сувенірнай крамай і начыненай у кожным вышэйшым ярусе рознымі гаспадарчымі прадметамі ранейшых часоў, — не заасфальтавана і не забетаніравана. Безумоўна, гэта стварае нязручнасці тым нявестам, якія, святкуючы вяселле ў Дукоры з яе брутальнымі элементамі накшталт стайні ці кузні, прыбіраюцца ў традыцыйныя туфлікі на тонкіх высокіх абцасах. Але асабіста мне прыйшлася вельмі па душы ідэя насыпаць на парковачны пляц не вельмі дробнага ружовага шчэбеню. Ідучы да машыны пасля ўсіх атрыманых ураджанняў, я раптам неўсвядомлена нахілілася і падняла камень, які першым трапіў на вока і пад руку. Аказаўся ён вельмі ўдалым — прынамсі, для таго, каб, размаляваўшы, ператварыць яго ў Дукорскую браму і паставіць любавацца на пісьмовы стол. Чым не сувенір з вандроўкі?

Яшчэ адзін сувенір я прывезла з Дукоры ў сваёй галаве — як ідэю. У музеі вісіць «геральдычнае» пано з яловых і сасновых шышак з выкарыстаннем розных іншых «прыродных матэрыялаў». Стварыць пано з калосся, арэхаў, жалудоў, фасолі, бабоў, гароху і іншай такой драбязы мне даводзілася, а вось з шышкамі я не эксперыментавала. Прыдатнасць вялізных яловых шышак да выкарыстання ў якасці элементаў мазаікі стала яшчэ адным адкрыццём.

Перакулены дом. Магніт з яго выявай, куплены ў сувенірнай краме ў Дукорскай браме, увесь час рука цягнецца павярнуць на «правільна».

ся ў бадзёрым вершыку на смерць гэтага маршалка, які і маршалкам стаў, бо надта падабаліся мінскай шляхце балі, якія ён тут, у Дукоры, даваў.

Акадэмік-даследчык крэсаў Антоні Урбанскі падаваў трэцюю версію паходжання назвы Дукора — ад таксама лацінскага dux, але гэта ўжо значыць «лідар». І я згодна аддаць паўголаса на карысць гэтай версіі — бо яна дэманструе дукорскае сёння, якое ствараецца прыватнымі ініцыятывамі і не на ўзор ранейшых гаспадароў, а вельмі хораша, як мае быць. У гэтым мы здолелі пераканацца на самым шпілі лета, у дзень Грунвальдскай бітвы, калі самы малодшы ўдзельнік нашых вандровак звычайна атрымлівае падарункі на дзень нараджэння.

Сёлета было вырашана аб'яднаць вандроўку са святам (хоць якая наша вандроўка не з'яўляецца святам?), і Паўла, імянінніка, чакалі «іспыты ў Дукорскім маёнтку», як мы іх сабе назвалі: стралянне з лука ў кідальным ціры (аказалася цікава і да прыемнасці цяжка — не такая «дарэмніца», як здавалася), выпрабаванне на лоўкасць у вяровачным гарадку (быццам не надта высока і са страхоўкай, а ідзі паспрабуй), прыгоды ў перакуленым доме, мары перад Дубам жаданняў, урокі ў ганчара і каваля, узыходжанне на вежу ў браме і... візіт у музей. Апошні трапіў у пералік «іспытаў», бо гэта нам, дарослым (ды і тое, чэсна сказаць, не ўсім), не дай у карчму трапіць, а дай паблукаць па музеі, але ёсць і тыя, каму ў ім сумна (і думаеш: хто вінаваты — вандроўнікі ці музей?)

Музей у Дукоры займае верхні ўзровень у двухпавярховым фліге-

Дукорскі палац, якім быў ён пры Гартынгах, намаляваны Напалеонам Ордай.

лі. Там, наверсе, пасярод першай залы стаіць макет палаца, які выбудавалі апошнія з дарэвалюцыйных уладальнікаў Дукоры, Гартынгі, і часткай якога гэты флігель у той час быў. І нейкае надта ж своеасаблівае апаноўвае адчуванне: бачыць звонку будынак, знаходзячыся ў ім унутры, — нешта, далібог, у гэтым ёсць.

Што тут яшчэ можна бачыць? Вядома, партрэты ўладальнікаў, пачынаючы ад першых, Сапегаў, якіх тут насамрэч памятаюць хіба пясчынкі, што за паўтысячагоддзя ад таго часу здолелі адлузацца ад тутэйшых камянёў, але, мусім спадзявацца, засталіся ляжаць пры дарозе. Пра камяні я яшчэ раскажу, а пакуль мной авалодвае ўспамін пра адну музейную цікавостку, якой мая памяць адразу ж вылучыла ў сваёй прасторы асобную паліцу, — у той каморы, у якой захоўваюцца самыя прыгожыя ўспаміны з самых розных палацаў, палацыкаў і сядзіб.

У адной з музейных вітрын стаіць парцэлянавая фігурка: балерына ў доўгай пышнай сукенцы з дэкальтэ і гафраванымі рукаўчыкамі, з залацістым абручыкам вакол пляча і з бантам у прычосцы. Прысела грацыёзна, каб завязаць пуанты. Не зусім ужо пуанты і не вельмі ў яе гэта атрымліваецца, бо ў фігуркі адбіты правая ступня (ужо абутая) і левае перадплечча (якое, між іншым, было ўпрыгожана бранзалецікам). Але «калецтва» заўважаецца не адразу і ніяк не шкодзіць сузіранню чыстага, чароўнага харства. «Да найкаштоўнейшых прадметаў, прывезеных з Францыі, — піша Раман Афтаназы, расказваючы пра Дукорскі маёнтак часу Гартынгаў, — належала парцэляна (сеўрская і ліможская)». Хоць гэтая чароўная балерына не з'яўляецца ні сеўрам, ні ліможам з пазамінулага стагоддзя, а ўсяго толькі валендорфам 1960-х, але нямецкая парцэлянавая мануфактура таксама не лыкам шытая. Мануфактура Валендорф заснавана ў другой палове XVIII стагоддзя, калі Дукора яшчэ належала Агінскім. Хоць трэба думаць, што якраз тады ні ліможам, ні сеўрам тут так, як пры Авторпах і Гартынгах, не хвалілася. Улічваючы час стварэння фігуркі балерыны, хто ведае, чым кіраваліся тутэйшыя музейшчыкі, прымаючы ў экспанаты гэтую пакалечаную да прафнепрыдатнасці прыгажуню. Але верыцца, што гэтым падкрэсліваецца ранейшая тэатральнасць Дукоры. Не будзем зноў пра Авторпаў, якія трымалі тут дзеля ўласных забавак не толькі тэатр, але нават і цырк. Лепш згадаем, што роўна стагоддзе таму ў Дукоры быў створаны драматычны гурток. Кіраваў ім сябра апошняга года жыцця Максіма Багдановіча Васіль Гарбацэвіч, якога называюць пачынальнікам беларускай савецкай драматургіі. Значыць, вось тут, у Дукоры, у нетрах гэтага невымоўнага харства, на прафесійным узроўні на працягу трох гадоў «на вячорках» ставіліся п'есы, і якія! «Недаростак» Фанвізіна, «Сватанне» Чэхава, «Свае людзі — паладзім» Астроўскага, «Раскіданае гняздо» і «Прымакі» Янкі Купалы! Я адкрыла для сябе гэты факт, чытаючы перад вандроўкай кнігу «І марам волю дам» Алеся Карлюкевіча, што падарыла мне яшчэ адно адкрыццё: аўтары сучасных кніг пра сучасныя вёскі і вёсачкі таксама ў нечым Афтаназыя і Урбанскія.

Падарожнічала Святлана ВОЦІНАВА.

«НЕ ЗНАЙШЛІ — ЗРАБІЛІ САМІ»

(Заканчэнне. Пачатак на 1-й стар. «СГ».)

— Я нават відэа зняла там для Ютубу.

— У Адэлькі ёсць ідэя: яна хоча падарожнічаць па Беларусі і здымаць стрымы (прамыя трансляцыі на Ютубе).

— Каб іншыя дзеткі паглядзелі мае ролікі і таксама папрасілі сваіх бацькоў завезці іх у які-небудзь замак.

Над 3D-канструктарам Мірскага замка сям'я працавала каля двух гадоў.

— Стараліся зрабіць усё вельмі якасна. Каб захацелася і сабе набыць, і сябрам у іншую краіну ў якасці сувеніра даслаць. Хочацца верыць, што пасля таго, як замежнікі збяруць сваімі рукамі Мірскі замак з кардону, абавязкова натхняцца і прыедуць да нас у Беларусь,

Фота Сяргея НІКАНОВІЧА.

Цяпер кожная сям'я можа сабраць дома свой уласны Мірскі замак.

каб падзівіцца на гэты цуд архітэктуры.

Першы наклад з 1500 канструктараў сям'я Бахун выпусціла за ўласныя грошы. Калі цацкі будуць запатрабаваныя, плануюць «пабудаваць» з кардону і іншыя помнікі гісторыі.

— У нас ідэя стварыць макеты розных гістарычных будынкаў. Каб кожны змог дома сабраць сваю Беларусь у мініяцюры. Можа, нават адновім страчаныя архітэктурныя каштоўнасці — цэрквы, касцёлы, палацы.

— А якая архітэктурная славутасць з'явіцца наступнай, калі не сакрэт?

— У нас дыскусіі з гэтай нагоды. Ідэй вельмі шмат. Пакуль сышліся толькі на Нясвіжскім палацы. Адэлька ўжо спіць і бачыць, як яны з братам будуць падарожнічаць з Міра ў Нясвіж, рабіць рэканструкцыі...

— Тата мне расказаў легенду, што паміж Нясвіжскім палацам і Мірскім замкам быў падземны ход. Дык вось я падумала, што можна паставіць два кардонныя будынкі ў розных канцах пакоя і пад дываном пракласці тунэль.

— Малыя любяць фантазіраваць. Перакананы, што яны прыдумалі б і свае нейкія легенды. Хочацца, каб нашы дзеці ганарыліся тым, што яны беларусы. І ведалі сваю гісторыю. А для гэтага трэба, каб гуляць з беларускімі «каранямі» для іх было больш. Бо, не сакрэт, ад цацак, у якія гуляюць дзеці, у многім залежыць, якімі яны вырастуць.

Надзея ДРЫНДРОЖЫК.

nadzieja@zviazda.by

Минский филиал РУП «Белпочта» приглашает принять участие в переговорах по выбору подрядной организации для выполнения работ объекту «Текущий ремонт кровли здания Мядельского УПС по адресу: г. Мядель, ул. 17 Сентября, 2». Переговоры состоятся 12.09.2017 года по адресу: г. Минск, ул. Воронянского, д. 5, корп. 3. Источник финансирования работ – собственные средства предприятия. По всем вопросам обращаться по т. 207-84-66 — начальник отдела СР и ХО Иванов И. В.

УНП 101120215

ГРОДНЕНСКИЙ ФИЛИАЛ РУП «ИНСТИТУТ НЕДВИЖИМОСТИ И ОЦЕНКИ»

ИЗВЕЩАЕТ ОБ ОТМЕНЕ АУКЦИОНА ПО ПРОДАЖЕ ИМУЩЕСТВА

Гродненский филиал РУП «Институт недвижимости и оценки» извещает об отмене аукциона по продаже земельных участков на территории Третьяковского сельского совета в частную собственность, назначенного на 19 сентября 2017 г. (11.00).

Адрес земельного участка, кадастровый номер
Лидский район, Третьяковский сельсовет, аг. Ёдки, позиция 34 423685403125000326
Лидский район, Третьяковский сельсовет, аг. Ёдки, позиция 40 423685403125000330
Лидский район, Третьяковский сельсовет, аг. Ёдки, позиция 36 423685403125000356

УНП 500826128

УНП 100135676

ОАО «АМКОДОР» — управляющая компания холдинга»

220013, г. Минск, ул. П. Бровки, 8, ком. 201

Извещение о проведении внеочередного общего собрания акционеров общества

Собрание состоится 18 сентября 2017 г. в 15.00 по адресу: г. Минск, ул. П. Бровки, 8, 4-й этаж, актовый зал Общества.

Орган, созывающий собрание акционеров, — Совет директоров ОАО «АМКОДОР» — управляющая компания холдинга».

Регистрация участников собрания производится в день и по месту проведения собрания с 14.00 до 14.45.

Регистрация лиц, имеющих право на участии в собрании, осуществляется при предъявлении ими документов, подтверждающих их личность и полномочия. При регистрации акционеры предъявляют документ, удостоверяющий личность; представители акционеров предъявляют документ, удостоверяющий личность, и подтверждают свои полномочия надлежащим образом оформленной доверенностью (договором) (руководители юридических лиц — акционеров — документом, подтверждающим статус руководителя).

Повестка дня:

1. О совершении крупной сделки ОАО «АМКОДОР» — управляющая компания холдинга».

2. Об утверждении цены выкупа акций ОАО «АМКОДОР» — управляющая компания холдинга» по требованию его акционеров.

Лица, имеющие право на участие в собрании, имеют право ознакомиться с информацией (документами), подлежащими представлению при подготовке к проведению собрания, начиная с 11 сентября 2017 года ежедневно (кроме субботы и воскресенья) в юридическом управлении ОАО «АМКОДОР» — управляющая компания холдинга» (220013, г. Минск, ул. П. Бровки, 8, 2-й этаж) с 9.00 до 16.00, а в день проведения собрания – по месту его проведения.

Открытое акционерное общество «АМКОДОР» — управляющая компания холдинга» на основании решения Совета директоров общества от 29 августа 2017 года для проведения внеочередного общего собрания акционеров определило дату формирования реестра акционеров — 1 сентября 2017 года.

Совет директоров «АМКОДОР» — управляющая компания холдинга»

ИЗВЕЩЕНИЕ о проведении 21 сентября 2017 года повторных торгов с условиями по продаже единым предметом торгов имущества, принадлежащего ОАО «МАЗ» – управляющая компания холдинга «БЕЛАВТОМАЗ»

Предмет торгов (сведения о продаваемом имуществе)	Здание «Административно-бытовых и вспомогательных помещений МАЗ по ул. Машиностроителей» общей площадью 12555,8 кв. м. (инвентарный номер в ЕГРНИ 500/U-63596, назначение: здание административно-хозяйственное); инженерные сети (общие затраты); теплотрасса; наружные сети ливневой канализации; наружные сети фекальной канализации, наружные сети водопровода; ограждение АБК АЗ; благоустройство; логотип ЗУБР; система ПТО ПТ 7637; монорельс ПТ 7735; монорельс ПТ 7648; кран подвесной мод. ПТ 6946-03.00.000 (5 шт.); лифт ЛП-101БК (2 шт.), шкаф распределительный ШР1-26-IP54 УЗ
Местонахождение продаваемого имущества	г. Минск, пр-т Партизанский, 154А
Сведения о земельном участке	площадь – 2,3887 га, кадастровый номер 500000000002009005, назначение – земельный участок для обслуживание незавершенного законсервированного капитального строения
Продавец имущества	ОАО «МАЗ» — управляющая компания холдинга «БЕЛАВТОМАЗ», ул. Социалистическая, 2, 220021, г. Минск
Организатор торгов	государственное предприятие «МГЦН», г.Минск, ул. К.Маркса, 39, к.10
Начальная цена предмета торгов без учета НДС	7 835 949,65 бел. руб.
Сумма задатка	600 000,00 бел. руб.
Условия торгов	Победитель торгов (покупатель) оплачивает вознаграждение за организацию и проведение торгов, включающее затраты на организацию и проведение результативного аукциона, в размере 1 процента от цены продажи предмета торгов, указанной в протоколе о результатах торгов, в течение 3 рабочих дней со дня проведения торгов. Дальнейшее использование приобретенного незавершенного законсервированного капитального строения осуществляется победителем торгов (покупателем) в соответствии с требованиями генерального плана города Минска, утвержденного Указом Президента Республики Беларусь от 23 апреля 2003 года №165 «Об утверждении генерального плана г. Минска и некоторых вопросах его реализации».

Торги проводятся в соответствии со ст. ст. 417, 418 Гражданского кодекса Республики Беларусь и порядком проведения аукциона по продаже имущества, принадлежащего ОАО «МАЗ», — управляющая компания холдинга «БЕЛАВТОМАЗ», утвержденным организатором торгов.

К участию в торгах допускаются юридические и физические лица, заключившие соглашение с организатором торгов о правах и обязанностях сторон в процессе подготовки и проведения аукциона, внесшие задаток, а также представившие организатору торгов следующие документы:

заявление на участие в аукционе (по форме, установленной организатором торгов); заявление об ознакомлении с документами, продаваемым имуществом, порядком проведения аукциона (по форме, установленной организатором торгов); копию свидетельства о регистрации (для юридических лиц и индивидуальных предпринимателей); копию устава (для юридических лиц); копию платежного документа о внесении задатка; документы, подтверждающие полномочия представителя юридического (физического) лица; а также, при необходимости, иные документы в соответствии с порядком проведения аукциона.

Задаток перечисляется на расчетный счет государственного предприятия «МГЦН» №BY34 BPSB 3012 1049 7101 9933 0000 в Региональной дирекции №700 по г. Минску и Минской области ОАО «БПС-Сбербанк», БИК BPSBBY2X, УНП 190398583, в срок, установленный для приема документов на участие в аукционе.

Торги проходят в форме открытого аукциона с условиями на повышение начальной цены. Торги проводит аукционист, определенный организатором торгов. В процессе торгов начальная цена повышается аукционистом до тех пор, пока только один участник согласится приобрести предмет торгов. Данный участник объявляется победителем торгов, а наивысшая цена (цена продажи) фиксируется в протоколе о результатах торгов и не включает НДС. В ходе торгов участники могут предлагать свою цену за продаваемое имущество в соответствии с порядком проведения аукциона.

В случае если торги признаны несостоявшимися в силу того, что заявление на участие в них подано только одним участником или для участия в них явился только один участник, предмет торгов продается этому участнику (покупателю) при его согласии по начальной цене, увеличенной на пять процентов.

Договор купли-продажи между продавцом и победителем торгов (покупателем) заключается после предъявления копии платежных документов о перечислении суммы вознаграждения за организацию и проведение торгов и подписывается в течение 10 рабочих дней со дня проведения аукциона. Оплата стоимости приобретенного имущества с учетом НДС осуществляется победителем торгов (покупателем) по согласованию с продавцом в порядке, предусмотренном в договоре купли-продажи.

Торги проводятся 21 сентября 2017 года в 12.00 по адресу: г. Минск, ул. К. Маркса, 39, зал аукционов. Прием документов, а также консультации по вопросам участия в торгах осуществляются с 08.09.2017 по 20.09.2017 включительно в рабочие дни с 09.00 до 13.00 и с 14.00 до 17.00 (по пятницам – до 16.45) по адресу: г. Минск, ул. К. Маркса, 39, каб. 6.

Телефоны для справок:

(017) 327-48-36 (государственное предприятие «МГЦН»);

(017) 217-21-03 (ОАО «МАЗ» — управляющая компания холдинга «БЕЛАВТОМАЗ»).

ИЗВЕЩЕНИЕ

о проведении открытого аукциона по продаже земельных участков в частную собственность для строительства и обслуживания одноквартирных жилых домов в деревне Котовщина, Каменского сельсовета, Лепельского района, Витебской области

организатор: Каменский сельский исполнительный комитет

Лот	Месторасположение земельного участка, его площадь и кадастровый номер	Целевое назначение земельного участка	Условия и ограничения	Расходы по подготовке и изготовлению документации	Начальная цена, рублей	Сумма задатка рублей (15%)
1.	д. Котовщина, ул. Новая, У-2, Лепельского района, площадь 0,2086 га, кадастровый номер 222781707101000046	Для строительства и обслуживания одноквартирного жилого дома (код 1 09 02, земельный участок для размещения объектов усадебной застройки (строительства и обслуживания жилого дома, обслуживания зарегистрированной организацией по государственной регистрации недвижимого имущества, прав на него и сделок с ним квартиры в блокированном жилом доме), без изменения целевого назначения	1.Водоохранная зона водных объектов вне прибрежных полос (озеро Котовское) — площадь — 0,2086 га	69,00	2000,00	200,00
2.	д. Котовщина, ул. Новая, У-4, Лепельского района, площадь 0,2100 га, кадастровый номер 222781707101000048	Для строительства и обслуживания одноквартирного жилого дома (код 1 09 02, земельный участок для размещения объектов усадебной застройки (строительства и обслуживания жилого дома, обслуживания зарегистрированной организацией по государственной регистрации недвижимого имущества, прав на него и сделок с ним квартиры в блокированном жилом доме), без изменения целевого назначения	1.Водоохранная зона водных объектов вне прибрежных полос (озеро Котовское) — площадь — 0,2100 га	69,00	2000,00	200,00
3.	д. Котовщина, ул. Новая, У-6, Лепельского района, площадь 0,1948 га, кадастровый номер 222781707101000049	Для строительства и обслуживания одноквартирного жилого дома (код 1 09 02, земельный участок для размещения объектов усадебной застройки (строительства и обслуживания жилого дома, обслуживания зарегистрированной организацией по государственной регистрации недвижимого имущества, прав на него и сделок с ним квартиры в блокированном жилом доме), без изменения целевого назначения	1.Водоохранная зона водных объектов вне прибрежных полос (озеро Котовское) — площадь — 0,1948 га	69,00	2000,00	200,00

*1. **Аукцион состоится 11 октября 2017 года в 15.00 по адресу:** Витебская область, Лепельский район, агрогородок Камень, улица Ленинградская, 25А.*

2. Аукцион проводится в соответствии с Положением, утвержденным постановлением Совета Министров Республики от 26.03.2008 года №462.

*3. Заявления от граждан Республики Беларусь на участие в торгах принимаются по рабочим дням с 8.00 до 13.00 и с 14.00 до 17.00 по адресу: Витебская обл., Лепельский район, агрогородок Камень, улица Ленинградская, 25А, Каменский сельский исполнительный комитет. **Последний день приема заявлений 07.10.2017 года до 17.00.***

4. Для участия в аукционе необходимо предоставить копию документа, содержащего его идентификационные сведения, без нотариального засвидетельствования; представителем гражданина – нотариально удостоверенную доверенность, а также предъявляется паспорт или иной документ, удостоверяющий личность, и копии платежных документов, подтверждающих уплату задатка.

*Сумма задатка перечисляется до подачи заявления на расчетный счет BY89AKBB36003190600650000000 в ОАО «АСБ Беларусбанк» г. Минск, БИК банка AKBBBY2X, УНП 300594330, (УНП 300039758) **Получатель – Главное управление Министерства финансов Республики Беларусь (Каменский сельский исполнительный комитет).***

5. Не допускается начало торгов и продажа земельного участка по начальной цене.

6. Аукцион по лоту состоится при наличии не менее двух участников.

7. В течение 10 рабочих дней со дня утверждения в установленном порядке протокола о результатах аукциона победитель аукциона обязан внести плату за земельный участок, возместить затраты на организацию и проведение аукциона, в том числе расходы, связанные с изготовлением и предоставлением участникам документации, необходимой для его проведения, и выполнить условия, предусмотренные в решении об изъятии земельного участка для проведения аукциона и предоставлении победителю аукциона либо единственному участнику несостоявшегося аукциона, расходы на публикацию в средствах массовой информации.

8. Всем желающим предоставляется возможность предварительно ознакомиться с земельно-кадастровой документацией и земельным участком на местности.

9. Условия инженерного развития инфраструктуры застраиваемой территории: строительство инженерных коммуникаций будет осуществлено в соответствии с проектно-сметной документацией.

10. Имеется возможность подключения к инженерным коммуникациям (электроснабжение).

Контактные телефоны: 8 (02132) 6-99-62; 8 (029) 713-99-41

Центр Промышленной Оценки

- **Организация аукционов**
- **Оценка всех видов имущества**

Извещение о проведении аукциона

Организатор аукциона	ЗАО «Центр промышленной оценки», г. Минск, ул. Мележа, 5/2, пом. 1703
Продавец	ОАО «Бобруйскстранс», г. Бобруйск, ул. Минская,123

Предмет аукциона

Наименование	Назначение	Общая площадь	Инвентарный номер	Адрес
Изолированное помещение №2	Помещение транспортного назначения	259,2	710/D-82255	Могилевская обл., г. Бобруйск, ул. Минская,123-2

Сведения о земельном участке: Земельный участок с кадастровым номером 741000000005001187 пл. 5,3080 га, расположенный по адресу: г. Бобруйск, ул. Минская, 123 — предоставлен в общую долевую аренду до 05.11.2112 г. Покупателю после приобретения предмета аукциона будет оформлена доля в праве аренды на общий земельный участок согласно Законодательству Республики Беларусь

Начальная цена без НДС – 76 000 бел. руб. (BYN)

Задаток 10% от начальной цены предмета аукциона в белорусских рублях (BYN) перечисляется на р/с BY60BLBB30120191021390001001; нерезидентами РБ задаток может перечисляться в валютном эквиваленте по курсу Нацбанка РБ на дату платежа на в/с: в долларах США (USD) – BY76BLBB30120191021390001004; в евро (EUR) — BY33BLBB30120191021390001002; в российских рублях (RUB) – BY22BLBB30120191021390001006 в Дирекции «ОАО Белинвестбанк» по г. Минску и Минской области (адрес банка: г. Минск, ул. Коллекторная, 11), БИК BLBBBY2X, УНП 191021390, получатель платежа — ЗАО «Центр промышленной оценки».

Срок заключения договора купли-продажи:	**20** (Двадцать) рабочих дней после подписания протокола о результатах аукционных торгов

Условия оплаты предмета аукциона

1. При заключении договора купли-продажи между продавцом и покупателем (претендентом на покупку) на цену продажи предмета торгов будет начислен НДС по ставке 20%, который необходимо перечислить на р/с ГУ МФ Республики Беларусь по Могилевской области №BY36AKBB36029170100080000000 в ОАО «АСБ Беларусбанк», БИК AKBBBY2X, УНП 700005949, назначение платежа 01001 за ОАО «Бобруйскстранс», УНП 700169542.

2. Денежные средства, причитающиеся от реализации объектов без учета НДС, перечисляются на р/счет ОАО «Бобруйскстранс» BY48BAPB30122592700260000000 в РКЦ № 24 ОАО «Белагропромбанк», г. Бобруйск, ул. Горького, 1, БИК BAPBBY27458, УНП 700169542.

Если между продавцом и покупателем (победитель аукциона либо единственный участник аукциона, согласившийся приобрести предмет аукциона по начальной цене, увеличенной на 5%) в течение срока, установленного для подписания договора купли-продажи, не достигнута договоренность по срокам и о порядке оплаты за предмет аукциона, такая оплата должна быть произведена в течение **30 (тридцати) календарных дней** после заключения договора купли-продажи

Порядок проведения аукциона, оформления участия в аукционе, определения лица, выигравшего аукцион, а также возмещения затрат и оплаты вознаграждения за организацию аукциона оговорен в Условиях его проведения, размещенных на сайте организатора торгов www.cpo.by

Организатор аукциона имеет право снять предмет аукциона с торгов в любое время до объявления его проданным без объяснения причин снятия

Дата и время проведения аукциона	**09.10.2017** в 11.00 по адресу: **г. Бобруйск, ул. Социалистическая, д. 97, пом. 205, ЗАО «Центр промышленной оценки»**
Дата и время окончания приема документов	**05.10.2017** до 17.00 по адресу: **г. Бобруйск, ул. Социалистическая, д. 97, пом. 205, ЗАО «Центр промышленной оценки»**
Контактные телефоны	+375 225-72-00-38; +375 29-662-86-96. Email: auction@cpo.by

Центр Промышленной Оценки

- **Организация аукционов**
- **Оценка всех видов имущества**

Извещение о проведении повторного аукциона

Организатор аукциона	Бобруйский филиал ЗАО «Центр промышленной оценки», г. Бобруйск, ул. Социалистическая, д. 97, офис 205
Продавец	ОАО «ФанДОК», г. Бобруйск, ул. Ленина, 95

Предмет аукциона

Оборудование, расположенное по адресу: Могилевская область, г. Бобруйск, ул. Ленина, 95

№ п/п лота	Инв. №	Наименование предмета аукциона, год выпуска	Начальная стоимость, бел. руб. без учета НДС
1	3-686	**Сушилка роликовая СУР 4-1, 1989 г. в.**	67 000,00
2	3-522	**Станок шлифовальный «RAUMA-REPOLA», 1985 г. в.**	71 000,00

Задаток 10% от начальной цены предмета аукциона в белорусских рублях (BYN) перечисляется на р/с BY60BLBB30120191021390001001; нерезидентами РБ задаток может перечисляться в валютном эквиваленте по курсу Нацбанка РБ на дату платежа на в/с: в долларах США (USD) – BY76BLBB30120191021390001004; в евро (EUR) – BY33BLBB30120191021390001002; в российских рублях (RUB) – BY22BLBB30120191021390001006 в Дирекции «ОАО Белинвестбанк» по г. Минску и Минской области (адрес банка: г. Минск, ул. Коллекторная, 11), БИК BLBBBY2X, УНП 191021390, получатель платежа — ЗАО «Центр промышленной оценки»

Условия оплаты предмета аукциона

Если между продавцом и покупателем (победитель аукциона либо единственный участник аукциона, согласившийся приобрести предмет аукциона по начальной цене, увеличенной на 5%) в течение срока, установленного для подписания договора купли-продажи, не достигнута договоренность по срокам и о порядке оплаты за предмет аукциона, такая оплата должна быть произведена в течение **30 (тридцати) календарных дней** после заключения договора купли-продажи

Порядок проведения аукциона, оформления участия в аукционе, определения лица, выигравшего аукцион, а также возмещения затрат и оплаты вознаграждения за организацию аукциона оговорен в Условиях его проведения, размещенных на сайте организатора торгов www.cpo.by

Срок подписания договора купли-продажи: 10 (десять) календарных дней после проведения аукциона

Организатор аукциона имеет право снять предмет аукциона с торгов в любое время до объявления его проданным без объяснения причин снятия

Предыдущее извещение о проведении аукциона опубликовано в газете «Звязда» от 08.04.2017 г.

Дата, место и время проведения аукциона	**29.09.2017** в 11.00 по адресу: **г. Бобруйск, ул. Социалистическая, д. 97, пом. 205, ЗАО «Центр промышленной оценки**
Дата, место и время окончания приема документов	**27.09.2017** до 17.00 по адресу: **г. Бобруйск, ул. Социалистическая, д. 97, пом. 205, ЗАО «Центр промышленной оценки»**
Контактные телефоны	+375 225-72-00-38; +375 29-662-86-96. Email: auction@cpo.by

ЧУП «ПрогрессЦентр» проводит электронные торги по продаже техники:

— автомобиль ВАЗ 21213, 2001 г. вып., начальная цена 1570 руб.

— автомобиль Шевроле Нива, 2004 г. вып., начальная цена 2420 руб.

Торги состоятся 22.09.2017 г. Регистрация участников и подробная информация на сайте www.torgicentr.by

УНП 190510178

Гродненский филиал РУП «Институт недвижимости и оценки»

ИЗВЕЩАЕТ О ПРОВЕДЕНИИ АУКЦИОНА ПО ПРОДАЖЕ ИМУЩЕСТВА

Наименование	Характеристика
ЛОТ 1	
Наименование объекта, краткая характеристика, адрес расположения	капитальное строение, инв. №420/С-38954 (назначение — здание специализированное складов, торговых баз, баз материально-технического снабжения, хранилищ, наименование — материальный склад №2), площадью 778,0 кв. м, расположенное по адресу: г. Лида, ул. Фабричная, д. 6, корп. 14.
Земельный участок, на котором расположен объект	кадастровый номер 423650100007000977, (назначение — обслуживание производственной территории), площадью 3,8803, расположенный по адресу: г. Лида, ул. Фабричная, д. 6. На земельном участке расположены иные объекты, не подлежащие реализации. Земельный участок является неделимым
Обременения со стороны третьих лиц	– капитальное строение является обеспечением исполнения обязательства по кредитному договору с ОАО «Белинвестбанк» (залог); – Министерством юстиции Республики Беларусь установлено ограничение на осуществление государственной регистрации сделок (снятие ограничений возможно при наличии информации об участнике-победителе аукциона)
Начальная цена продажи	104 400 р. (сто четыре тысячи четыреста рублей) с учетом НДС
Сумма задатка	5220 р. (пять тысяч двести двадцать рублей)
ЛОТ 2	
Наименование объекта, краткая характеристика, адрес расположения	капитальное строение, инв. №420/С-1731 (назначение — здание специализированное для общественного питания, наименование — столовая закрытого типа), площадью 3618,3 кв. м, расположенное по адресу: г. Лида, ул. Фабричная, д. 8а
Земельный участок, на котором расположен объект	кадастровый номер 423650100007000977, (назначение — обслуживание производственной территории), площадью 3,8803, расположенный по адресу: г. Лида, ул. Фабричная, д. 6. На земельном участке расположены иные объекты, не подлежащие реализации. Земельный участок является неделимым
Обременения со стороны третьих лиц	– капитальное строение является обеспечением исполнения обязательства по кредитному договору с ЗАО «Банк «ВТБ» (залог); – Министерством юстиции Республики Беларусь установлено ограничение на осуществление государственной регистрации сделок (снятие ограничений возможно при наличии информации об участнике-победителе аукциона)
Начальная цена продажи	520 444,80 р. (пятьсот двадцать тысяч четыреста сорок четыре рубля восемьдесят копеек) с учетом НДС
Сумма задатка	26 022 р. (двадцать шесть тысяч двадцать два рубля)
Продавец	ОАО «Лидская обувная фабрика», 231300, г. Лида, ул. Фабричная, 6, тел./факс 8-0154-52-16-61
Организатор торгов	Гродненский филиал РУП «Институт недвижимости и оценки», г. Гродно, ул. Врублевского, д. 3, каб. 209, тел.: 41-98-32, 45-05-38
Условия аукциона	Без условий
Условия оплаты	100% предоплата в течение 30 календарных дней с момента снятия всех ограничений и заключения договора купли-продажи
Срок заключения договора купли-продажи	Не позднее 20 рабочих дней с момента подписания протокола аукционных торгов
Номер р/с для перечисления задатка	Р/с Y44BLBB30120500833225001001 в Дирекции ОАО «Белинвестбанк» по Гродненской области, код банка BLBBBY2X, УНП 500833225

Аукцион состоится 21 сентября 2017 г. в 13.00 по адресу: Гродненская область, г. Лида, ул. Фабричная, 6

К участию в аукционе допускаются физические лица, юридические лица и индивидуальные предприниматели, подавшие организатору аукциона в названный в извещении срок заявление с приложением необходимых документов и внесшие в установленном порядке на указанный в извещении текущий (расчетный) счет сумму задатка, получившие билеты участников аукциона с указанием даты регистрации заявления и заключившие с организатором аукциона соглашение о правах и обязанностях сторон в процессе подготовки и проведения аукциона. Для участия в аукционе в указанный в извещении срок в Гродненский филиал РУП «Институт недвижимости и оценки» подается заявление на участие в аукционе со следующими документами: заверенная банком копия платежного поручения о внесении суммы задатка на текущий (расчетный) счет, указанный в извещении; *юридическим лицом — резидентом Республики Беларусь* – копия документа, подтверждающая государственную регистрацию юридического лица;

индивидуальным предпринимателем – документ, подтверждающий государственную регистрацию индивидуального предпринимателя, и его копия, которая заверяется организатором аукциона; *юридическим лицом - нерезидентом Республики Беларусь* – легализованные в установленном порядке копии учредительных документов и выписка из торгового реестра страны происхождения (выписка должна быть подготовлена в течение шести месяцев до подачи заявления на участие в аукционе) либо иное эквивалентное доказательство юридического статуса в соответствии с законодательством страны происхождения; документ о финансовой состоятельности, выданный обслуживающим банком или иной кредитно-финансовой организацией, с удостоверенным переводом на белорусский или русский язык.

При подаче документов на участие в аукционе организатору аукциона предъявляются: представителем юридического лица, индивидуального предпринимателя – доверенность (документ, подтверждающий полномочия должностного лица) и документ, удостоверяющий личность этого представителя; физическим лицом – документ, удостоверяющий личность физического лица; представителем физического лица – доверенность и документ, удостоверяющий личность представителя. Прием заявлений на участие в аукционе со всеми необходимыми документами заканчивается в установленные организатором аукциона день и время, указанные в извещении. Заявления, поступившие после установленного срока, не рассматриваются. Сроком поступления заявления является дата его регистрации в журнале регистрации заявлений на участие в аукционе. Организатор аукциона имеет право снять предмет аукциона с торгов в любое время, но не позднее чем за 3 календарных дня до назначенной даты проведения аукциона, о чем организатором аукциона извещаются участники аукциона.

В процессе торгов начальная цена повышается аукционистом до тех пор, пока только один участник согласится приобрести предмет торгов по названной аукционистом цене. Данный участник объявляется победителем торгов. Если аукцион признан несостоявшимся в силу того, что заявление на участие в нем подано только одним лицом, предмет аукциона продается этому лицу при его согласии по начальной цене, увеличенной на 5 процентов.

Объявление о проведении первого аукциона было размещено в газете «Звязда» от 03.12.2016 г.

Заявления на участие в аукционе принимаются по адресу: г. Гродно, ул. Врублевского, 3, каб. 209, с 8.30 до 17.30 (понедельник — четверг), с 8.30 до 16.30 (пятница)

Последний день приема заявлений — 15 сентября 2017 г. до 15.00

Телефон для справок: 45-05-38, 41-98-32 – Гродненский филиал РУП «Институт недвижимости и оценки»
Дополнительная информация http://grodnoino.by/

Гродненский филиал РУП «Институт недвижимости и оценки»

ИЗВЕЩАЕТ О ПРОВЕДЕНИИ АУКЦИОНА ПО ПРОДАЖЕ ИМУЩЕСТВА

Наименование	Характеристика
ЛОТ 1	
Наименование объекта, краткая характеристика, адрес расположения	– Капитальное строение, инв. №420/С-34179 (назначение — здание специализированное для производства текстильных, швейных и кожаных изделий, наименование — здание корпуса цеха №10), общей площадью 1510,4 кв. м, расположенное по адресу: г. Лида, ул. 8 Марта, 24В. Составные части и принадлежности: – благоустройство — пешеходная часть, площадью 429,8 кв. м; – линия электропередачи (напряжением 0,4 кВ, марка кабеля ААБ 3*240), протяженность участка 200,6 м; – водопроводная сеть (материал труб — чугун, d-100мм), протяженностью 21,6 м; – канализационная сеть: материал труб — чугун, d-100 мм, протяженность – 5,4 м; материал труб — керамика, d-150 мм, протяженность – 36,8 м; – тепловая сеть: материал труб — сталь, 2d-32 мм, протяженностью 28 м
Земельный участок, на котором расположен объект	кадастровый номер 423650100007000809, площадью 0,1819 га (назначение — обслуживание производственной территории) по адресу: г. Лида, ул. 8 Марта, 24В. Примечания: земельный участок имеет ограничения (обременения) прав в использовании: земли, находящиеся в охранных зонах линий электропередачи, код – 6, площадью 0,0179 га; земли, находящиеся в охранных зонах магистральных трубопроводов, систем газоснабжения и других линейных инженерных сооружений, код – 7, площадью 0,0851 га
Обременения со стороны третьих лиц	– капитальное строение, инв. №420/С-34179 является обеспечением исполнения обязательств по кредитному договору (залог). Условия проведения аукциона — ОАО «Белинвестбанк» выражает согласие на отчуждение капитального строения, инв. №420/С-34179 при условии направления полученных средств на полное погашение задолженности по кредитному договору №31/2013к от 16.07.2013 г. Право залога на вышеуказанное капитальное строение сохраняется за банком. – Министерством юстиции Республики Беларусь установлено ограничение на осуществление государственной регистрации сделок (снятие ограничений возможно при наличии информации об участнике-победителе аукциона)
Начальная цена продажи	206 064 р. (двести шесть тысяч шестьдесят четыре рубля) с учетом НДС
Сумма задатка	10 303 р. (десять тысяч триста три рубля)
Продавец	ОАО «Лидская обувная фабрика», 231300, г. Лида, ул. Фабричная, 6, тел./факс 8-0154-52-16-61
Организатор торгов	Гродненский филиал РУП «Институт недвижимости и оценки», г. Гродно, ул. Врублевского, д. 3, каб. 209, тел: 41-98-32, 41-98-34
Условия аукциона	Без условий
Условия оплаты	100% предоплата в течение 30 календарных дней с момента снятия всех ограничений и заключения договора купли-продажи
Срок заключения договора купли-продажи	не позднее 20 рабочих дней с момента подписания протокола аукционных торгов
Номер р/с для перечисления задатка	Р/с Y44BLBB30120500833225001001 в Дирекции ОАО «Белинвестбанк» по Гродненской области, код банка BLBBBY2X, УНП 500833225

Аукцион состоится 21 сентября 2017 г. в 12.00 по адресу: Гродненская область, г. Лида, ул. Фабричная, 6

К участию в аукционе допускаются физические лица, юридические лица и индивидуальные предприниматели, подавшие организатору аукциона в названный в извещении срок заявление с приложением необходимых документов и внесшие в установленном порядке на указанный в извещении текущий (расчетный) счет сумму задатка, получившие билеты участников аукциона с указанием даты регистрации заявления и заключившие с организатором аукциона соглашение о правах и обязанностях сторон в процессе подготовки и проведения аукциона. Для участия в аукционе в указанный в извещении срок в Гродненский филиал РУП «Институт недвижимости и оценки» подается заявление на участие в аукционе со следующими документами: заверенная банком копия платежного поручения о внесении суммы задатка на текущий (расчетный) счет, указанный в извещении; *юридическим лицом — резидентом Республики Беларусь* — копия документа, подтверждающая государственную регистрацию юридического лица;

индивидуальным предпринимателем – документ, подтверждающий государственную регистрацию индивидуального предпринимателя, и его копия, которая заверяется организатором аукциона; *юридическим лицом – нерезидентом Республики Беларусь* – легализованные в установленном порядке копии учредительных документов и выписка из торгового реестра страны происхождения (выписка должна быть подготовлена в течение шести месяцев до подачи заявления на участие в аукционе) либо иное эквивалентное доказательство юридического статуса в соответствии с законодательством страны происхождения; документ о финансовой состоятельности, выданный обслуживающим банком или иной кредитно-финансовой организацией, с удостоверенным переводом на белорусский или русский язык.

При подаче документов на участие в аукционе организатору аукциона предъявляются: представителем юридического лица, индивидуального предпринимателя — доверенность (документ, подтверждающий полномочия должностного лица) и документ, удостоверяющий личность этого представителя; физическим лицом — документ, удостоверяющий личность физического лица; представителем физического лица — доверенность и документ, удостоверяющий личность представителя. Прием заявлений на участие в аукционе со всеми необходимыми документами заканчивается в установленные организатором аукциона день и время, указанные в извещении. Заявления, поступившие после установленного срока, не рассматриваются. Сроком поступления заявления является дата его регистрации в журнале регистрации заявлений на участие в аукционе. Организатор аукциона имеет право снять предмет аукциона с торгов в любое время, но не позднее чем за 3 календарных дня до назначенной даты проведения аукциона, о чем организатором аукциона извещаются участники аукциона.

В процессе торгов начальная цена повышается аукционистом до тех пор, пока только один участник согласится приобрести предмет торгов по названной аукционистом цене. Данный участник объявляется победителем торгов. Если аукцион признан несостоявшимся в силу того, что заявление на участие в нем подано только одним лицом, предмет аукциона продается этому лицу при его согласии по начальной цене, увеличенной на 5 процентов.

Объявление о проведении первого аукциона было размещено в газете «Звязда» от 17.09.2015 г.

Заявления на участие в аукционе принимаются по адресу: г. Гродно, ул. Врублевского, 3, каб. 209, с 8.30 до 17.30 (понедельник — четверг), с 8.30 до 16.30 (пятница)

Последний день приема заявлений — 15 сентября 2017 г. до 15.00

Телефон для справок: 45-05-38 – Гродненский филиал РУП «Институт недвижимости и оценки»
Дополнительная информация http://grodnoino.by/

Гродненский филиал РУП «Институт недвижимости и оценки»

ИЗВЕЩАЕТ О ПРОВЕДЕНИИ ПОВТОРНОГО АУКЦИОНА ПО ПРОДАЖЕ ИМУЩЕСТВА

Наименование	Характеристика
ЛОТ 1	
Наименование объекта, краткая характеристика, адрес расположения	– Капитальное строение инв. №420/С-26297 (назначение — здание механического цеха), общей площадью 1895,2 кв. м, расположенное по адресу: г. Лида, ул. 8 Марта, 28Б. Составные части и принадлежности: – благоустройство — пешеходная часть, площадью 587,7 кв. м; – линия электропередачи (напряжением 0,4 кВ, марка кабеля АВВГ 3*185), протяженность кабеля 390,0 м, протяженность участка 182,1 м; – водопроводная сеть (материал труб — чугун, d-100 мм); – канализационная сеть: трубопровод безнапорный (материал труб — чугун, d-100 мм), трубопровод безнапорный (материал труб — керамика, d-150 мм); – тепловая сеть: участок сети от УЗ-1 до УЗ-2 (трубопровод тепловой сети, материал труб — сталь, 2d-125 мм), участок сети от УЗ-2 до УЗ-3 (трубопровод тепловой сети, материал труб – сталь, 2d-100 мм), участок сети от УЗ-3 до УЗ-4 (трубопровод тепловой сети, материал труб — сталь, 2d-50 мм), участок сети от УЗ-4 до УЗ-5 (трубопровод тепловой сети, материал труб — сталь, 2d-76 мм), участок сети от УЗ-4 до ввода в здание (трубопровод тепловой сети, материал труб — сталь, 2d-76 мм), участок сети от УЗ-5 до ввода в здание (трубопровод тепловой сети, материал труб — сталь, 2d-40 мм)
Земельный участок, на котором расположен объект	кадастровый номер 423650100007000814, площадью 0,3489 га (назначение — обслуживание производственной территории) по адресу: г. Лида, ул. 8 Марта, 28Б. Примечания: земельный участок имеет ограничения (обременения) прав в использовании: земли, находящиеся в охранных зонах линий электропередачи, код – 6, площадью 0,0175 га; земли, находящиеся в охранных зонах магистральных трубопроводов, систем газоснабжения и других линейных инженерных сооружений, код – 7, площадью 0,2750 га; земли, находящиеся в охранных зонах линий связи и радиофикации, код – 5, площадь 0,0074 га.
Обременения со стороны третьих лиц	– договор об ипотеке № 1и-13 от 31.01.2013 г. между ОАО «Лидская обувная фабрика» и ЗАО «Банк ВТБ» (Беларусь) Региональная дирекция №400, договора аренды: помещение площадью 89,6 кв. м – до 01.09.2017 г. – Министерством юстиции Республики Беларусь установлено ограничение на осуществление государственной регистрации сделок (снятие ограничений возможно при наличии информации об участнике-победителе аукциона)
Начальная цена продажи	414 410,40 р. (четыреста четырнадцать тысяч четыреста десять рублей сорок копеек) с учетом НДС
Сумма задатка	20 720 р. (двадцать тысяч семьсот двадцать рублей)
Продавец	ОАО «Лидская обувная фабрика», 231300, г. Лида, ул. Фабричная, 6, тел./факс 8-0154-52-16-61
Организатор торгов	Гродненский филиал РУП «Институт недвижимости и оценки», г. Гродно, ул. Врублевского, д. 3, каб. 209, тел.: 45-05-38, 41-98-32
Условия аукциона	Без условий
Условия оплаты	100% предоплата в течение 20 календарных дней с момента снятия всех ограничений и заключения договора купли-продажи
Срок заключения договора купли-продажи	Не позднее 20 рабочих дней с момента подписания протокола аукционных торгов
Номер р/с для перечисления задатка	Р/с Y44BLBB30120500833225001001 в Дирекции ОАО «Белинвестбанк» по Гродненской области, код банка BLBBBY2X, УНП 500833225

Аукцион состоится 21 сентября 2017 г. в 11.00 по адресу: Гродненская область, г. Лида, ул. Фабричная, 6

К участию в аукционе допускаются физические лица, юридические лица и индивидуальные предприниматели, подавшие организатору аукциона в названный в извещении срок заявление с приложением необходимых документов и внесшие в установленном порядке на указанный в извещении текущий (расчетный) счет сумму задатка, получившие билеты участников аукциона с указанием даты регистрации заявления и заключившие с организатором аукциона соглашение о правах и обязанностях сторон в процессе подготовки и проведения аукциона. Для участия в аукционе в указанный в извещении срок в Гродненский филиал РУП «Институт недвижимости и оценки» подается заявление на участие в аукционе со следующими документами: заверенная банком копия платежного поручения о внесении суммы задатка на текущий (расчетный) счет, указанный в извещении; *юридическим лицом — резидентом Республики Беларусь* – копия документа, подтверждающая государственную регистрацию юридического лица;

индивидуальным предпринимателем – документ, подтверждающий государственную регистрацию индивидуального предпринимателя, и его копия, которая заверяется организатором аукциона; *юридическим лицом – нерезидентом Республики Беларусь* – легализованные в установленном порядке копии учредительных документов и выписка из торгового реестра страны происхождения (выписка должна быть подготовлена в течение шести месяцев до подачи заявления на участие в аукционе) либо иное эквивалентное доказательство юридического статуса в соответствии с законодательством страны происхождения; документ о финансовой состоятельности, выданный обслуживающим банком или иной кредитно-финансовой организацией, с удостоверенным переводом на белорусский или русский язык.

При подаче документов на участие в аукционе организатору аукциона предъявляются: представителем юридического лица, индивидуального предпринимателя – доверенность (документ, подтверждающий полномочия должностного лица) и документ, удостоверяющий личность этого представителя; физическим лицом — документ, удостоверяющий личность физического лица; представителем физического лица — доверенность и документ, удостоверяющий личность представителя. Прием заявлений на участие в аукционе со всеми необходимыми документами заканчивается в установленные организатором аукциона день и время, указанные в извещении. Заявления, поступившие после установленного срока, не рассматриваются. Сроком поступления заявления является дата его регистрации в журнале регистрации заявлений на участие в аукционе. Организатор аукциона имеет право снять предмет аукциона с торгов в любое время, но не позднее чем за 3 календарных дня до назначенной даты проведения аукциона, о чем организатором аукциона извещаются участники аукциона.

В процессе торгов начальная цена повышается аукционистом до тех пор, пока только один участник согласится приобрести предмет торгов по названной аукционистом цене. Данный участник объявляется победителем торгов. Если аукцион признан несостоявшимся в силу того, что заявление на участие в нем подано только одним лицом, предмет аукциона продается этому лицу при его согласии по начальной цене, увеличенной на 5 процентов.

Объявление о проведении первого аукциона было размещено в газете «Звязда» от 13.07.2016 г.

Заявления на участие в аукционе принимаются по адресу: г. Гродно, ул. Врублевского, 3, каб. 209, с 8.30 до 17.30 (понедельник — четверг), с 8.30 до 16.30 (пятница)

Последний день приема заявлений — 15 сентября 2017 г. до 15.00

Телефон для справок: 45-05-38 – Гродненский филиал РУП «Институт недвижимости и оценки»
Дополнительная информация http://grodnoino.by/

■ Беларусікі

Дзяміда хутчэй лаві!

Дземідок Прымака, як і яго бацькі, любіць традыцыйныя беларускія танцы! «Лявоніха і полька — вось яго тэма! Раз-два-тры, раз-два-тры, Дзяміда хутчэй лаві!» — піша тата хлопчыка Васіль, які і даслаў гэты здымачак на конкурс.

Шаноўныя мамы і таты, бабулі і дзядулі! Шчыра запрашаем вас прыняць удзел у конкурсе «Беларусікі». Дасылайце здымкі вашых дзетак, унукаў, а можа, нават і праўнукаў (з невялічкім аповедам) на адрас «Звязды». Але адна ўмова — каб, зірнуўшы на фота, адразу ж можна было зразумець, што гэта беларусік. Арыгінальнасць і творчы падыход вітаюцца! Аднаго з герояў, якога мы ўбачым на здымках, чакае прыз!

■ З уласнага досведу

ЯК ДАЦЬ РАДЫ ВЭРХАЛУ Ў ДОМЕ?

Загрувашчванню жытла спрыяюць зніжкі ды акцыі ў крамах. Бывае, рэчы аддаюць сябры — а раптам спатрэбіцца? Зламаную тэхніку мы любім хаваць у скрыні: хай пастаіць, а потым здадзім у рамонт. Але самая вялікая бяда — неналежнае захоўванне таго, што ў нас ужо ёсць. Адзінае правільнае выйсце — сабраць мужнасць у кулак і сустрэцца з заваламі твар у твар. Мінчанка Вольга Кісялёва паспрабавала розныя методыкі, як наладзіць побыт, і цяпер ахвотна дзеліцца сваім досведам з іншымі.

Я і гара

Лепш за ўсё працаваць з катэгорыямі — посуд, кнігі, адзенне... Справа доўгая, зойме не адзін месяц, затое непатрэбныя рэчы назаўсёды знікнуць з дома.

Самы распаўсюджаны прыклад арганізацыі прасторы — упарадкаванне адзення. Выдзеліце вопратцы кожнага сямейніка час, хай яна апынецца ў вялізнай кучы пасярод пакоя. Гэта ідэальны варыянт. Калі часу на глабальную зачыстку не хапае, ёсць сэнс разбіраць рэчы групамі: сёння толькі майкі, заўтра — спадніцы і штаны...

Працу падгадайце на момант, калі вы адчуваеце сябе бадзёрай і актыўнай, — у такім стане чалавек лягчэй развітваецца з лішнім.

Найперш адкладваем у непатрэбнае старыя рэчы, якія згубілі носкі выгляд. Так, гэта майка служыла вам верай і праўдай некалькі гадоў, але яна ўжо расцягнутая і бясформенная. Значыць, прыйшла пара расстацца. Асабліва гэтая парада датычыцца матуль з маленькімі дзецьмі. Адзявацца прыгожа жанчына мае права, нават калі не выходзіць з дома.

Па сістэме КонМары (яе распрацавала японка Мары), кожную рэч трэба праверыць на радасць. Вам прыемна на сустрэчу з сябрамі надзяваць гэту блузку? Цудоўна, пакладзіце ў шафу. А вось гэты шыкоўны касцюм вы купілі за вялікія грошы і ніколі не апранулі? Тады падумайце, ці можна прадаць яго на інтэрнэт-пляцоўцы або пусціць у дабрачыннасць.

«Дзе мая шкарпэтка?»

Гэтая хрэстаматыйная фраза мужа насамрэч нясе глыбокі сэнс. Кожная рэч павінна знаходзіцца на сваім месцы. Калі гаворка ідзе пра адзенне, то для кожнай групы павінна быць сваё месца на паліцы. Нават дробязі накшталт панчох, калгот і сподняй бялізны маюць права на асобную шуфлядку. Кожнаму сямейніку трэба ведаць сваю. Дарэчы, можна нават падпісаць аддзелы, каб было лягчэй адрозніць світары ад вязаных спадніц.

Некаторыя гаспадыні ператрасаюць шафу двойчы на сезон. Вясной перакладаюць у дальнюю шуфляду зімовы гардэроб, восенню па кутах пакуюць лёгкія кофтачкі. Гэта не зусім апраўдана. У нашай мясцовасці надвор'е капрызіць: днём дае гарачыню, вечарам прыходзіць прахалода. Куды зручней раскласці вопратку па катэгорыях і частаце карыстання, іначай у міжсезонне ў шафе зноў будзе беспарадак.

Пошук падзараднага для тэлефона альбо касметычкі можа добра выматаць нервы. Арганізуйце зручнае месца для рэчаў. Калі пачак губак для мыцця посуду знаходзіцца ў кладоўцы, але мыеце талеркі вы на кухні, рана ці позна губкі ўсё адно апынуцца бліжэй да рук. Лепш пакласці прадмет побач адразу і не ствараць блытаніну, іначай ён, хутчэй за ўсё, «згубіцца». Такой жа ўласцівасцю валодаюць прадметы ў непразрыстай упакоўцы. На антрэсолях у чорных пакунках грувасціцца абутак, садовы інструмент і яшчэ шмат чаго. Калі рэч адкладваецца надоўга, пастарайцеся запакаваць яе ў празрыстую абалонку ці падпісаць скрынку.

Чароўныя скрыначкі

Падаецца, у доме, дзе ёсць маленькія дзеці, парадку ніколі не будзе. Вольга Кісялёва, маці дваіх хлопчыкаў, з гэтым не згодная — ідэальнага дасягнуць немагчыма, але можна арганізаваць прастору так, каб вярнуць пакой да прыстойнага выгляду за 5—10 хвілін.

У доме з арганізаванай прасторай рэчы знаходзяцца на адпаведных месцах і імі зручна карыстацца. На час прыборкі Вольга бярэ з сабой кошык, куды складвае нечаканыя «знаходкі». Пасля таго як чысціня наведзена, застаецца толькі расставіць знойдзеныя прадметы па месцах, а не бегаць кожны раз з новай рэччу.

Малыя кідаюць цацкі дзе хочуць. Калі паставіць у кожным пакоі па скрыначцы, то кавалкі канструктараў, машынкі і лялькі з большай магчымасцю трапяць туды, а не пад крэсла. У канцы тыдня цацкі са скрынак адпраўляюцца ў дзіцячы пакой.

Падаецца, што дзеці цярпець не могуць размеранасць. Насамрэч вялікую ролю маюць звычкі. Калі ў сям'і не прымаюць вэрхал, затое ў пашане ўзаемадапамога, то малыя з задавальненнем будуць складваць свае цацкі, а мужчыны — паспяваць на працу заўсёды ў аднолькавых шкарпэтках.

Рагнеда ЮРГЕЛЬ.
yurgel@zviazda.by

ХАТНЯЯ ЭНЦЫКЛАПЕДЫЯ

ПАКАШТУЙЦЕ!

ПАМІДОРЫ ПА-КАРЭЙСКУ

Спатрэбіцца: *2 кг памідораў, 4 балгарскія перцы, 2 сярэднія галоўкі часнаку, 2 вострыя перцы, зеляніва. Для запраўкі: 100 г воцату, 100 г алею, 100 г цукру, 2 ст. л. солі.*

Памідоры нарэзаць вялікімі кавалкамі. Часнок і востры перац перакруціць на мясарубцы.

Зеляніну нарэзаць даволі дробна. У 3-літровы слоік выкласці пластамі: памідоры, сумесь часнаку і вострага перцу, затым зеляніва. Заліць запраўкай, пакласці накрыўку і паставіць у халадзільнік у перавернутым выглядзе. Праз 8 гадзін страва гатовая! Пасля таго як памідоры прамарынаваліся, слоік можна трымаць у звычайным становішчы.

ВОСТРАЯ ЗАКУСКА

Спатрэбіцца: *1 буйны кабачок, 2—3 зубчыкі часнаку, 5 сярэдніх памідораў, па палавінцы пучка кропу і пятрушкі, алей, маянэз, мука.*

Кабачок нарэзаць кружкамі таўшчынёй 0,5 см, пасаліць, перамяшаць і пакінуць у місачцы на 5 хвілін. Разагрэць алей на патэльні, абсмажыць кожны кружочак кабачка, папярэдне абваляўшы яго з двух бакоў у муцэ. Выкласці абсмажаныя кабачкі на талерку і даць астыць. Астылыя кабачкі намазаць сумессю маянэзу з часнаком. Парэзаць памідоры кружочкамі і выкласці зверху на кожны кавалачак кабачка. Намазаць маянэзам з часнаком. Зверху пасыпаць зелянінай і паставіць у халадзільнік на 30 хвілін.

РУЛЕТ З БАКЛАЖАНАЎ ПА-КАЎКАЗСКУ

Спатрэбіцца: *баклажаны (сярэднія) — 3 шт., фарш мясны — 200 г, морква — 1 шт., часнок — 5 зуб., арэхі грэцкія — 0,5 шклянкі, зеляніва (кінза, пятрушка), соль — на смак, хмелі-сунэлі — 0,5 ч. л., маянэз, алей.*

Баклажаны памыць, нарэзаць уздоўж на пласціны, пасаліць. Фарш абсмажыць на алеі. Моркву надзерці на сырнай тарцы і таксама абсмажыць. Арэхі дробна пасекчы або растаўчы. Змяшаць фарш, моркву, прапушчаны праз прэс часнок, арэхі, дробна насечанае зеляніва, хмелі-сунэлі. Дадаць маянэз, пасаліць, добра змяшаць. Баклажаны адціснуць, абсмажыць на алеі. Абсушыць на сурвэтцы. Намазаць лустачкі баклажанаў атрыманай начынкай. З кожнага кавалачка згарнуць рулецік.

КУЛІНАРНЫЯ ХІТРЫКІ

Каб катлеты былі смачнейшыя

Самыя смачныя катлеты атрымаюцца з фаршу, які пастаіць 5—6 гадзін разам з нарэзанай цыбуляй, соллю і спецыямі ў халадзільніку. За гэты час мяса трохі замарынуецца.

Як хутка зварыць бульбу

Бульба зварыцца хутчэй, калі дадаць у каструлю трохі масла.

РАПТАМ СПАТРЭБІЦЦА

Лёгка распаліць вогнішча

Калі трэба хутка распаліць вогнішча, успомніце пра чыпсы. Яны гараць лепш, чым любая спецыяльная вадкасць, і выдатна справяцца нават з мокрымі дровамі!

Зубная паста пры апёку

Месца апёку будзе балець не так моцна і непрыемныя адчуванні пройдуць хутчэй, калі намазаць пашкоджаны ўчастак скуры зубной пастай.

Просты спосаб надзерці сыр

Перад тым як надзерці цвёрды сыр, змажце тарку алеем. Сыр не склеіцца, а тарка вымыецца вельмі лёгка!

ВАРТА ВЕДАЦЬ

Навошта кідаць шарык з фольгі ў пральную машыну?

Самы звычайны шарык з алюмініевай фольгі дапаможа лепш адмыць бялізну.

Вядома, што алюміній здольны паменшыць статычную электрычнасць і, як вынік, можа ўзмацніць дзеянне мыйнага сродку. Для гэтага дастаткова скруціць шчыльны шар з фольгі і змясціць яго разам з бялізнай у барабан пральнай машыны. Адзін шарык можна ўжываць да паўгода.

ЧЫМ ПАДТРЫМАЎ ТЫ СВАІХ БАЦЬКОЎ, ТАКОЙ ПАДТРЫМКІ ЧАКАЙ І АД ДЗЯЦЕЙ (Фалес Мілецкі).

Адказная за выпуск Надзея ДРЫНДРОЖЫК.

■ «Белая вежа» — 2017

Зноў пра каханне?

8 верасня ў Брэсце пачынае работу міжнародны тэатральны фестываль

Калі восень нагадвае пра сябе першымі халадамі і дажджамі, хочацца паглядзець добры тэатр. Ды каб пра каханне. А пра што яшчэ наогул можна зрабіць сапраўдную пастаноўку, каб яна зайграла, вылучылася на фоне разнастайнай праграмы тэатральнага фестывалю? Форум тэатраў — гэта заўсёды эксперыменты, шмат нечаканасцяў, балансаванне на мяжы... Не раўнуючы як паказ высокай моды: апрануць гэта часам немагчыма, а вось тэндэнцыю вызначыць — самы раз. Так і тут.

Фота Валерыя КАРАЛЯ.

Але ад фестывалю пастаянны глядач чакае сапраўднага тэатра. Такога, каб да самых патаемных струн душы, каб да сэрца, да розуму дакранулася закладзенае ў падмурак рэжысёрам, каб выходзіў потым з залы і круцілася ў галаве: і я гэтак жа думаю, адчуваю, здагадваюся... Вось як, напрыклад, было са спектаклем «Фро» Рыжскага рускага тэатра імя Чэхава два гады таму. Ужо цэлыя два гады прайшло, а помніцца. Не, не сюжэт альбо паслядоўнасць дзеі. Помняцца ўражанні, эмоцыі, запал, які артысты змаглі перадаць гледачам. І ад душы пабіўшы далоні апладысментамі, пакінуўшы сцены тэатра, удыхнуўшы свежага паветра, хацелася жыць, любіць усіх блізкіх і верыць ва ўсёпераможнае каханне.

Добра, што рыжскі тэатр едзе да нас зноў. Яны вязуць сёлета пастаноўку «Альбом». Кажуць, што гэта першы з 1923 года зварот да тэкстаў Аркадзя Аверчанкі, які амаль сто гадоў таму чытаў свае апавяданні са сцэны рускага тэатра ў Рызе. Ну і пра каханне ў яго ёсць апавяданні, а таксама на тэму вечных пытанняў быцця.

Падчас прэс-канферэнцыі **дырэктар фестывалю Аляксандр КОЗАК** зазначыў, што большую частку праграмы фэсту складаюць драматычныя пастаноўкі, добра прадстаўлена і сучасная драматургія. Не можа не інтрыгаваць заяўленая работа Маскоўскага тэатра юнага гледача па апавяданні Чэхава «Скрыпка Ротшыльда». Бо ў гэтай пастаноўкі шмат узнагрод. Чаго вартыя «Залатыя маскі» за лепшы спектакль вялікай формы і лепшага мастака! У пастаноўцы бярэ ўдзел народны артыст Расіі Валерый Барынаў. А нашаму гледачу спектакль стаў даступны з прычыны дапамогі з фінансаваннем менавіта расійскага боку. Бо калі б на квітках пазначылі маскоўскія цэны, няцяжка здагадацца, колькі гледачоў здолела б пайсці. Але ж намаганні арганізатараў вартыя выніку. Зноў жа, на думку меркавання дырэктара фестывалю, работу можна лічыць узорам тэатральнага мастацтва. Як кажуць, пажывём — пабачым.

Батумскі дзяржаўны драматычны тэатр імя І. Чаўчавадзэ падрыхтаваў спектакль «Сіндром, або Каго ўслаўляеш?», тэатр ФЕРТЪ (РТШ) з Эстоніі — работу «Боб ведае». Ровенскі абласны акадэмічны музычна-драматычны тэатр, які ў 2012 годзе паспяхова выступіў у нас з пастаноўкай «Калігула», гэтым разам прадстаўляе драму «Ненармальная». Гэты спектакль, дарэчы, пакажуць не толькі ў Брэсце, але і ў Жабінцы.

Міжнародны тэатральны фестываль «Белая вежа» гэтага года 22-гі па ліку. У афішы заяўлены 28 тэатральных калектываў з 14 краін свету. Форум адкрываецца ў пятніцу вечарам фарсам-вадэвілем «Пінская шляхта», які пакажа Нацыянальны акадэмічны драматычны тэатр імя Я. Купалы. У гэты ж дзень гледачу будуць прадстаўлены яшчэ два спектаклі. Сваю работу «Сіняя-сіняя» пакажа Магілёўскі абласны тэатр лялек. І па даўняй традыцыі «Вежы» на плошчы Леніна адбудзецца вулічны спектакль «Высокія мары» тэатра з Чэхіі. Улюбёнец брэсцкай публікі Львоўскі тэатр «Уваскрэсенне» таксама пакажа плошчавую дзею, толькі 14 верасня, яна называецца «Цягнік са Львова».

Гэтым разам і пасля закрыцця фестывалю, у нядзелю, 17 верасня, заяўлены яшчэ адзін спектакль. Камедыю «ВДВ. Усім добры вечар!» з удзелам вядомага артыста тэатра і кіно Аляксандра Балуева пакажуць масквічы.

Святлана ЯСКЕВІЧ. *yackevich@zviazda.by*

НЕ РАСКОША, А СРОДАК ПЕРАМЯШЧЭННЯ

БАРАЦЬБА З РЭГІСТРАЦЫЯЙ

Пачаць трэба з таго, што ж уяўляе сабой каршэрынг. Гэты тэрмін абазначае від кароткатэрміновай арэнды аўтамабіля са штохвілінай або пагадзіннай аплатай, якая звычайна выкарыстоўваецца для кароткіх гарадскіх паездак. Падобная паслуга надзвычай хутка набірае папулярнасць ва ўсім свеце, паколькі чалавеку ў такім выпадку неабавязкова купляць сваю машыну, а гэта — велізарная эканомія грашовых сродкаў. Сёння ў многіх гарадах Еўропы валодаць аўтамабілем дорага і не вельмі зручна, паколькі перавагай на дарогах паступова завалодалі веласіпедысты і грамадскі транспарт. Вось і атрымліваецца, што зручней скарыстацца камфортным аўтамабілем, заплаціць невялікую арэндную плату і адправіцца па сваіх справах, маючы магчымасць пакінуць машыну ў любым з пунктаў абслугоўвання. Але ці ёсць неабходнасць у такім сэрвісе ў Беларусі?

Каб зарэгістравацца ў сістэме, трэба спампаваць праграму на свой смартфон. Але гэта толькі пачатак, паколькі каб карыстацца такой незвычайнай паслугай, трэба прайсці нямала працэдур. Спачатку новаму карыстальніку неабходна адправіць пакет дакументаў праз праграму, а ўжо потым работнікі сэрвісу вызначаць, можаш ты скарыстацца каршэрынгам ці не. Працэс, калі шчыра, даволі доўгі і не вельмі камфортны.

Чаму? Таму што патэнцыйнаму карыстальніку трэба адправіць фатаграфіі вадзіцельскага пасведчання, талона да яго, а таксама здымкі некалькіх старонак пашпарта. У канцы трэба зрабіць сэлфі са сваімі правамі. Зразумела, што ўсё гэта неабходна для спакойнай работы сэрвісу, — усё ж такі, аўтамабіль каштуе немалых грошай. Аднак многіх карыстальнікаў такі запыт можа і адштурхнуць: не кожны гатовы падаць свае дакументы на агляд пакуль не вельмі вядомага сэрвісу.

Таксама перад адпраўкай дакументаў карыстальнік знаёміцца з афіцыйным дагаворам, які неабходна будзе падпісаць. У ім існуе раздзел, які можа адштурхнуць яшчэ частку магчымых кліентаў. У падпункце «Адказнасць бакоў» прапісаны варыянты магчымых штрафаў. Напрыклад: у выпадку адключэння або пашкоджання кліентам усталяванага ў аўтамабілі мабільнага тэрмінала кліент аплачвае арэндадаўцу штраф у памеры 4 500 рублёў. Або вось: пры завяршэнні арэнды і пакідання аўтамабіля на тэрыторыі, у якую няма агульнага доступу, на тэрыторыі закрытай або спецыялізаванай стаянкі, на тэрыторыі, для доступу ў якую неабходны дазвол, а таксама пакіданне аўтамабіля з парушэннем правілаў паркоўкі, кліент аплачвае арэндадаўцу штраф у памеры 350 рублёў. Прызнаюся, калі я чытаў дагавор, з'явіліся думкі пра тое, што падпісваць дамову — не лепшая ідэя.

Тым не менш дакументы адпраўлены, з дагаворам карыстальнік азнаёмлены, цяпер неабходна адабрэнне ад сэрвісу. Дарэчы, каб атрымаць адабрэнне, кліенту павінна быць не менш за 21 год, а стаж кіравання павінен быць не менш за 1 год. Праз пяць дзён я атрымаў паведамленне, у якім было напісана, што мая кандыдатура ўхвалена і трэба прыехаць у салон мабільнага аператара, каб заключыць дагавор. Дарэчы, яшчэ адзін не вельмі камфортны момант: ужо літаральна праз гадзіну я быў у салоне сувязі, аднак у базе мая кандыдатура ўсё яшчэ не была ўхвалена. У аддзеле тэхнічнай падтрымкі мяне папрасілі пачакаць дзесяць хвілін, пасля чаго мае даныя сапраўды з'явіліся. Дагавор падпісаны, можна ехаць!

ПАДЧАС КІРАВАННЯ

Калі здаецца, што нарэшце ўсё гатова і можна ездзіць, усплывае прадказальная праблема. Паколькі сэрвіс

(Заканчэнне. Пачатак на 1-й стар.)

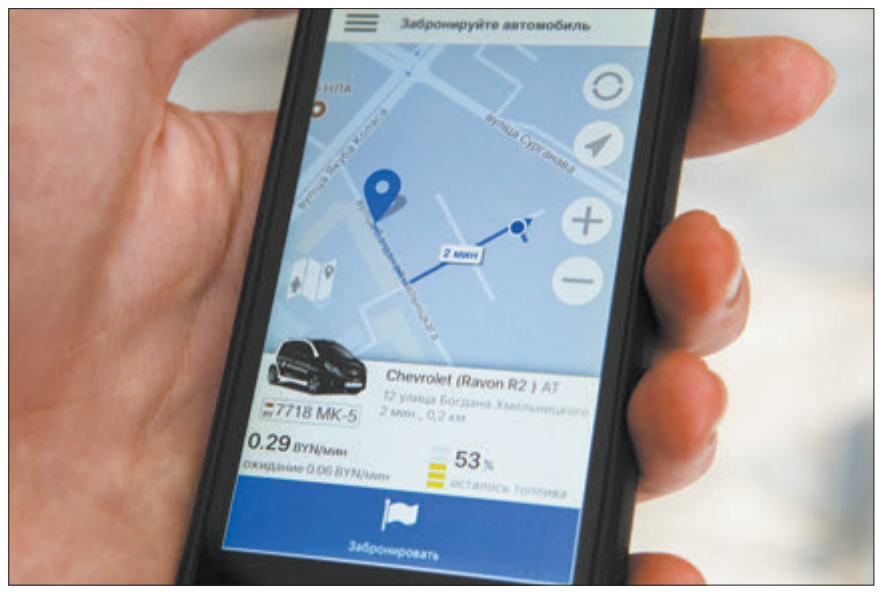

толькі пачаў сваю работу, наяўных аўтамабіляў у ім папросту мала. Да канца года можа з'явіцца 100 арэндных машын, аднак пакуль там каля 40 аўтамабіляў. Таму, калі ты не працуеш ці не жывеш у цэнтры сталіцы, то шанцаў, што вольны аўтамабіль будзе ад цябе за пяць хвілін хадзьбы, вельмі няшмат. Аднак мне пашанцавала: я ішоў па плошчы Незалежнасці, тады як сэрвіс знайшоў найбліжэйшую машыну на вуліцы Ленінградскай і тут жа мне паведаміў. пяць хвілін — і я за рулём.

Што ж за аўтамабілі прапануе сэрвіс? У большай ступені — гэта маленькі хэтчбэк Ravon 2, які з'яўляецца блізнём Chevrolet Spark. Менавіта ён мне і дастаўся. Таксама сустракаюцца Renault Sandero Stepway. Перад тым, як сесці ў свой аўтамабіль, абавязкова трэба яго агледзець на прадмет розных пашкоджанняў. Калі бачыце нейкае пашкоджанне — абавязкова фатаграфуйце, пасля чаго адпраўляйце ў тэхнічную падтрымку. Гэта вельмі важна, бо калі не паведаміць аб праблеме, штраф за драпіну на капоце можа прыляцець вам. Пасля агляду можна садзіцца ў аўтамабіль. Тут у чытачоў павінна паўстаць пытанне: а як адкрыць і завесці машыну? Усё проста: ключ ужо знаходзіцца ў запальванні, а адкрываецца аўтамабіль з кнопкі на смартфоне кліента.

Нездарма маленькія гарадскія хэтчбэкі карыстаюцца папулярнасцю ў Еўропе: каб перамяшчацца па горадзе і не клапаціцца аб паркоўцы, гэта ідэальны варыянт. Машына мне дасталася вёрткая і нечакана дынамічная: аўтаматычная каробка перадач працавала вельмі ўпэўнена і лёгка. Унутры месца не вельмі шмат, аднак для некалькіх чалавек і нядоўгай паездкі ў межах горада джып і не патрэбны. Адзіны мінус заключаецца ў тым, што на задніх бакавых шыбах аўтамабіля размешчана рэклама сэрвісу, што крыху перашкаджае пры выездзе з паркоўкі. Парктронікаў і камеры задняга віду ў аўтамабілі не было, а абмежаваны агляд з-за рэкламы на шкле сапраўды не спрыяў камфортнаму выезду з паркавальнага месца.

Але гэта дробязі: у цэлым, аўтамабіль вельмі прыемны ў кіраванні, абсталяваны такімі опцыямі, як кандыцыянер і Bluetooth. Трохі збянтэжыў расход паліва: дзіўна, але такая маленькая машына расходавала 10 літраў паліва на 100 кіламетраў! Але гэта не важна, бо кліент за паліва не плаціць. Дарэчы, пра наведванне заправак: аўтамабіль неабходна заправіць, калі ўключыўся індыкатар нізкага ўзроўню паліва. Для гэтага трэба ўзяць паліўную карту ў бардачку, пін-код напісаны на карце. Пасля запраўкі трэба зрабіць фота чэка запраўкі на фоне прыборнай панэлі і даслаць у падтрымку. За кожную самастойную запраўку сэрвіс кампенсуе 15 бясплатных хвілін карыстання.

І нарэшце, самае галоўнае для любога кліента — гэта цэны. Існуе два тарыфы, якія можна абраць у пачатку паездкі, — хвілінны і сутачны. Хвіліна язды каштуе 29 капеек, хвіліна чакання — 6 капеек. У гэтага тарыфу ёсць ліміт — 70 кіламетраў, за кожны наступны кіламетр спісваецца 19 капеек. У сутачным тарыфе ўсё проста — за 24 гадзіны плаціш 99 рублёў. Ліміт — 200 кіламетраў, кожны наступны — 19 капеек. Я абраў хвілінны тарыф, і за шлях ад вуліцы Ленінградскай да рэдакцыі газеты на вуліцы Багдана Хмяльніцкага аддаў 7 рублёў 89 капеек. Так, нятанна, але ёсць нюанс: я карыстаўся сэрвісам упершыню, хвілін пяць сышло на знаёмства з аўтамабілем, наладжванне сядзення і люстэркаў, а яшчэ 7—8 хвілін пасля завяршэння паездкі сышло на пошук паркавальнага месца. Увогуле, укласціся можна было і за 20 хвілін, што каштавала б 5 рублёў 8 капеек. А вось гэты кошт ужо цалкам супастаўны з таксі.

ЯКІ Ж ВЕРДЫКТ?

Каршэрынг — гэта сапраўды новы варыянт для перамяшчэння па сталіцы, таму высновы пра перспектывы сэрвісу рабіць пакуль рана. Зразумела адно: у жыхароў Мінска з'явілася яшчэ адна магчымасць для таго, каб камфортна ездзіць па горадзе. Дарэчы, пра камфорт: калі вы не вельмі ўпэўнена адчуваеце сябе за рулём, то лепш скарыстацца таксі ці іншым відам транспарту. З-за таго, што я ўпершыню вадзіў падобны аўтамабіль, адчуваеш сябе не вельмі ўпэўнена. Таму я б параіў маладым кіроўцам не спяшацца адпраўляцца за руль, а перасесці на пасажырскае сядзенне таксі. А вось вопытныя вадзіцелі напэўна адчуюць станоўчыя эмоцыі ад кіравання новым аўтамабілем.

Калі казаць пра выгаду, то каршэрынг у большасці выпадкаў выйдзе даражэй іншых відаў транспарту. Але, зноў жа, усё залежыць ад сітуацыі: калі няма заторaў, а ехаць недалёка і з паркоўкай пашанцуе, то тады, можа, атрымаецца і танней за таксі. Але гэта, хутчэй, ідэальны сцэнарый. Да таго ж, не трэба забываць аб адказнасці: кіроўца адчувае немалы стрэс.

Затое параўноўваць такі сэрвіс па выгадзе значна цікавей з асабістым аўтамабілем. Калі ў найбліжэйшы час колькасць такіх аўтамабіляў значна павялічыцца, то тады пра гэта можна задумацца. Урэшце, ва ўласнай машыне занадта шмат выдаткаў: гэта не толькі паліва, але і страхоўка, расходныя матэрыялы, тэхагляд, шыны... А каршэрынг дазваляе не думаць пра гэта. Калі вы выкарыстоўваеце такую праграму, вы плаціце толькі за час — усё астатняе ў адказнасці самога сэрвісу.

Каршэрынг пакуль нельга назваць канкурэнтам таксі — пра гэта можна казаць толькі ў тым выпадку, калі цэны на кароткатэрміновую арэнду будуць паніжаны. Таму пакуль такі сэрвіс можна лічыць толькі магчымай альтэрнатывай для ўласнага аўтамабіля, ды і тое з нацяжкай: не кожны будзе штодня шукаць машыну (яна ж не будзе чакаць пад домам) і не кожны гатовы мірыцца з тым, што аўтамабілем карыстаецца нехта яшчэ.

Уладзіслаў ЛУКАШЭВІЧ.
lukashevich@zviazda.by

ООО «Юридическая компания Аспект»
объявляет о проведении повторных ТОРГОВ в форме открытого аукциона по продаже недвижимого имущества ООО «Белтехнопром-Групп», находящегося в процедуре ликвидации

№ лота	Наименование лота	Начальная цена за лот, руб. (без НДС)	Шаг торгов, руб.	Задаток для участия в торгах, руб.
1	Главный производственный корпус общей пл. 11988 м², инв. №330/С-11211, назначение — здание нежилое, на зем.участке с кадастр. №323581200019000061 по адресу Гомельская область, Мозырский р-н, Козенский с/с, 17	1 026 760,00	51 338,00	102 676,00

*Торги состоятся **30.09.2017 г. в 11.00** по адресу г. Минск, ул. Ольшевского, д. 22, пом. 6, оф. 20 (-1-й этаж). Срок приема заявок, внесения задатка для участия в торгах – до **28.09.2017 г**. включительно. Заявки принимаются организатором по месту проведения торгов*

Предыдущее объявление о торгах опубликовано в газете «Звязда» за 18.07.2017 г.

ООО «Юридическая компания Аспект»
объявляет о проведении ТОРГОВ в форме открытого аукциона по продаже движимого имущества ООО «Белтехнопром-Групп», находящегося в процедуре ликвидации

№ п/п	Наименование лота	Кол-во единиц в ЛОТЕ	Начальная цена за лот, руб. (без НДС)	Шаг торгов, руб.	Задаток для участия в торгах, руб.
1	Steel Tailor портативная машина с ЧПУ POWER, Инв. №21	1	8 198,64	409,93	819,86
2	Блок-контейнер 6,0*2,4 х2.45, Инв. №137	1	1 755,00	87,75	175,50
3	Ворота секционные промышл. 015620 СВП-1 4460*4500 с Инв. №111	1	4 036,63	201,83	403,66
4	Грузовой автомобиль FORD TRANSIT 350LDF LADV.2,4 TDCI D.KAB., Инв. №22	1	4 616,67	230,83	461,67
5	Грузовой автомобиль VOLVO FH12-340 6x2 платформа бортовая с гидроманип. Palfinger PK12500 C, Инв. №42	1	17 093,00	854,65	1 709,30
6	Камера образивоструйной очистки 14х4х4 (мод. КСА-400), Инв. №138	1	223 960,08	11 198,00	22 396,01
7	Комплекс по сборке и очистке абразива модель (КСА-400) — инв. №39, Инв. №39	1	14 543,96	727,20	1 454,40
8	Копировальный аппарат Kyocera -TA 180, Инв. №9	1	441,11	22,06	44,11
9	Копировальный аппарат Kyocera FS-1020, Инв. №8	1	104,76	5,24	10,48
10	Кран КО-5-16,5-6м, Инв. №29	1	14 160,82	708,04	1 416,08
11	Кран однобалочный опорный (б/у), Инв. №86	1	6 978,00	348,90	697,80
12	Кран-балка опорная, груз.3,2 т, длиной 10,5 м, высота подъема 6 м, год выпуска 1977 (инв. 420589), Инв. №131	1	4 266,29	213,31	426,63
13	Кран-балка опорная, груз. 3,2 т б/у, б/н	3	9 836,58	491,83	983,66
14	Кран-балка опорная, груз. 3,2 т, год выпуска 1979 (б/у), Инв. №31	1	3 278,86	163,94	327,89
15	Кран-балка опорная, груз. 3,2 т, год выпуска 1980 (б/у), Инв. №32	1	4 527,61	226,38	452,76
16	Ленточнопильный станок Pegas Band Saw 460x600 SHI-LR-F, Инв. №19	1	21 721,60	1 086,08	2 172,16
17	Ленточнопильный станок по металлу/4 скор. (horizontal band saw) UE-250F (б/у), Инв. №88	1	2 509,59	125,48	250,96
18	Машина сверлильная на э/м основании МС-2 (1), Инв. №109	1	1 298,08	64,90	129,81
19	Машина сверлильная на э/м основании МС-2 (2), Инв. №12	1	854,61	42,73	85,46
20	Маятниковая пила с измеряемым углом резки КУ 300, Турция, Инв. №115	1	1 023,43	51,17	102,34
21	Моечная установка выс. давл. без подогр. воды, Италия, Инв. №117	1	1 064,90	53,25	106,49
22	Монитор 19 Samsung E1920NR. Black, Инв. №3	1	77,97	3,90	7,80
23	Окрасочный агрегат 24U092 KA290, Инв. №63	1	1 530,83	76,54	153,08
24	Охранная сигнализация (тревожная кнопка поста охраны) ПКП-4, Инв. №30	1	463,46	23,17	46,35
25	Пресс гидравлический Д6225 (б/у), Инв. №87	1	1 979,51	98,98	197,95
26	Рольгант для GEKA, Инв. №24	1	610,44	30,52	61,04
27	Рольгант для гильотиновых ножниц, Инв. №25	1	479,52	23,98	47,95
28	Рольгант для ленточнопильного станка, Инв. №26	1	1 797,86	89,89	179,79
29	Сварочный аппарат JASIC MIG 350(L72) б/у, Инв. №13	1	766,67	38,33	76,67
30	Сварочный аппарат JASIC MIG 350(L72) б/у, Инв. №14	1	766,67	38,33	76,67
31	Сварочный аппарат JASIC MIG 500(L91) б/у, Инв. №16	1	866,67	43,33	86,67
32	Сварочный аппарат JASIC MIG 500(L91) б/у, Инв. №17	1	866,67	43,33	86,67
33	Сварочный аппарат MIG 550L/WF41C (б/у), Инв. №34	1	1 135,22	56,76	113,52
34	Сварочный аппарат MIG 550L/WF41C (б/у), Инв. №35	1	1 135,22	56,76	113,52
35	Сварочный аппарат MIG 550L/WF41C (б/у), Инв. №36	1	1 135,22	56,76	113,52
36	Сварочный аппарат MIG 550L/WF41C (б/у), Инв. №37	1	1 135,22	56,76	113,52
37	Скважина водозаборная фильтровая, Инв. №40	1	1 882,13	94,11	188,21
38	Станок вертикально-сверлильный 2А 135 (б/у), Инв. №7	1	759,42	37,97	75,94
39	Станок вертикально-сверлильный (б/у), б/н	1	800,47	40,02	80,05
40	Станок гидравлический для резки маталл Durma AHGM 3020, Инв. №18	1	56 445,95	2 822,30	5 644,60
41	Станок для обработки металла GEKA Hydracrop 80A, Инв. №20	1	34 416,48	1 720,82	3 441,65
42	Станок ленточный PEGAS 440x600 SH-LR-F (в компл. с гидравл. прижим. 460 HP), Инв. №105).	1	26 734,32	1 336,72	2 673,43
43	Станок обдирочно-заточный 2К 642 (б/у), Инв. №90	1	301,79	15,09	30,18
44	Стол для установки газовой резки, Инв. №28	1	1 230,67	61,53	123,07
45	Токарный станок 16В 20 (б/у), Инв. №91	1	2 046,80	102,34	204,68
46	Станок копировальный Double Axis Copy Router LXF-300x100. Китай	1	1 544,00	77,20	154,40
47	Котел подогрева воды, б/н	1	427,00	21,35	42,70
48	Подстанция комплектная трансформаторная проходная КТПП-К/К 250-10/0,4 У1, нв.№ 3	1	24 000,00	1 200,00	2 400,00
49	Люлька для раствора, б/н	1	1 226,00	61,30	122,60
50	Бытовка металлическая, б/н	3	2 100,00	105,00	210,00
51	Камера покрасочная/сушильная 14х4,5х5, инв.41	1	11 425,06	571,25	1 142,51
52	М/лом стальной негабаритный, тонн	30	4 980,45	249,02	498,04
53	Углошлифмашина,(Makita) GA6021C	1	88,52	4,43	8,85
54	Лестница 3-секционная 5,06 м, 3х8, ст., алюм.	1	87,55	4,38	8,76
55	Стеклопакет клееный 1104*1817	8	1 592,00	79,60	159,20

*Торги состоятся **09.10.2017 г. в 11.00** по адресу г. Минск, ул. Ольшевского, д. 22, пом. 6, оф. 20 (-1-й этаж). Срок приема заявок, внесения задатка для участия в торгах – **до 06.10.2017 г**. включительно. Заявки принимаются организатором по месту проведения торгов*

Реквизиты для оплаты задатка: **Бенефициар (продавец) —** ООО «Белтехнопром-Групп» **223050, Минский р-н., Колодищанский с/с, аг. Колодищи, ул. Стариновская, д. 9, ком. 12, УНП 191758715, счет № BY76UNBS30121047434020001933 в ЗАО «БСБ Банк», код UNBSBY2X, г. Минск**

Условия проведения торгов:

• к участию в торгах (аукционе) допускаются лица, подавшие организатору торгов в установленный срок заявление с приложением всех необходимых документов, зарегистрированное в журнале регистрации, и заключившие с организатором торгов договор о задатке;

• лицо, желающее участвовать в торгах, представляет с заявлением оригинал платежного документа, подтверждающего внесение на текущий (расчетный) счет ПРОДАВЦА, указанный в настоящем извещении, суммы задатка, а также документы, предусмотренные п. 12 Пост-я Совета Министров Республики Беларусь от 08.01.2013 №16 «О некоторых вопросах продажи имущества ликвидируемого юридического лица». При личном обращении заявитель (представитель) предъявляет оригинал документа, удостоверяющего личность.

• победителем торгов признается участник торгов, предложивший наиболее высокую цену;

• договор купли-продажи подлежит заключению в течение 5 (пяти) рабочих дней со дня проведения торгов;

• победителю торгов, выразившему согласие на заключение договора купли-продажи, задаток не возвращается и учитывается при окончательных расчетах за приобретение предмета торгов;

• в случае отказа (уклонения) победителя торгов, единственного участника торгов от подписания протокола о результатах торгов, подписания договора, внесенный этим участником задаток возврату не подлежит.

• в случае если торги признаны несостоявшимся в силу того, что заявление на участие в нем подано только одним участником, предмет аукциона продается претенденту на покупку, при его согласии, по начальной цене, увеличенной на 5 (пять) процентов;

• победитель/единственный участник торгов, выразивший согласие на покупку предмет аукциона, по начальной цене, увеличенной на 5 (пять) процентов, оплачивает цену лота **с учетом НДС 20%,** за вычетом суммы внесенного задатка, в течение 5 (пяти) календарных дней с момента заключения договора купли-продажи

Получить дополнительную информацию о порядке проведения аукциона можно по телефонам +375 (44) 5986627, 8 (017) 2547741

Новопольский сельский исполнительный комитет Пуховичского района Минской области проводит повторный открытый аукцион по продаже земельного участка для строительства и обслуживания одноквартирного жилого дома гражданам Республики Беларусь, расположенного на территории сельсовета

№ лота	Адрес земельного участка, кадастровый номер	Площадь земельного участка (га)	Наличие инженерных сетей	Расходы по подготовке документации (рублей)	Начальная цена (рублей)	Задаток
2	аг. Новополье ул. Центральная 624484005101000170	0,1406	Электроснабжение отсутствует; возможность газификации	1462,09	7716,00	1543,00

Задаток перечисляется на р/с №BY89AKBB36006251100030000000 в ОАО «АСБ Беларусбанк» в город Минск БИК AKBBBY2X, УНН 600177772, ОКПО 04429639, код платежа 04901, Новопольский сельисполком.

Порядок проведения аукциона оговорен в Положении о его проведении.

Аукцион состоится **22 сентября 2017 года в 15.00** по адресу: аг. Новополье, ул. Центральная, 21 (здание исполкома) Пуховичского района Минской области.

Заявление на участие и необходимые документы принимаются по 18 сентября 2017 года до 17.00 по вышеуказанному адресу.

Телефоны для справок: (8-017-13) 3-03-16, 3-03-35; сайт Пуховичского райисполкома : **www.pukhovichi/minsk-region.by**

ОАО «Гомельоблреклама» филиал «Эксперт-Услуга» (организатор аукциона) по поручению ОАО «Сахарторг» (продавец) извещает о проведении 25 сентября 2017 года открытого повторного аукциона со снижением начальной цены на 30% после третьих несостоявшихся торгов по продаже имущества в 11.00 в городе Гомеле по улице Гагарина, 20

№ лота	Наименование имущества	Начальная цена продажи имущества, с учетом НДС (20%), бел. руб.	Сумма задатка, с учетом НДС (20%), бел. руб.
1	**Незавершенное законсервированное капитальное строение с инв. №350/U-169494, площадью 1 176,4 кв. м**, назначение — здание неустановленного назначения, наименование - **незавершенное законсервированное капитальное строение.** Адрес: г. Гомель, ул. Чечерская, д. 42А. Степень готовности – 75%. **Информация о земельном участке:** объект расположен на земельном участке с кадастровым номером **340100000002004549** общей площадью **0,0894 га** – для строительства магазина продовольственных товаров. **Право аренды**. Местонахождение: **г. Гомель, ул. Чечерская (микрорайон №21).** **Информация о земельном участке:** объект расположен на земельном участке с кадастровым номером **340100000002005356** общей площадью **0,0297 га** – для строительства магазина продовольственных товаров (участок №1). **Право аренды**. Местонахождение: **г. Гомель, ул. Чечерская (микрорайон №21). Информация о земельном участке:** объект расположен на земельном участке с кадастровым номером **340100000002005357** общей площадью **0,0072 га** – для строительства магазина продовольственных товаров (участок №2). **Право аренды**. Местонахождение: **г. Гомель, ул. Чечерская (микрорайон №21).**	**997 836,00**	49 891,80

Продавец: ОАО «Сахарторг», г. Гомель, ул. Могилевская, д. 1а, конт. тел.: 8 (0232) 21-00-34 — Землянская Виктория Викторовна. **Шаг аукциона — 5%. Для участия в аукционе необходимо:**

1). Оплатить задаток на расчетный счет **Продавца (ОАО «Сахарторг»):** р/счет BY67BLBB30120400078372001001 Дирекция ОАО «Белинвестбанк» по Гомельской области, г. Гомель, ул. Советская, 7, IBAN: BLBBBY2X, УНН 400078372, ОКПО 28834675, назначение платежа — задаток за участие в аукционных торгах (задаток для участия в аукционе перечисляется до подачи заявления);

2). Подать заявление организатору аукциона по установленной форме с приложением необходимых документов можно **с 7 сентября 2017 г**. по адресу: г. Гомель, ул. Гагарина, 20, 2-й этаж, каб. «Эксперт-Услуга» в рабочие дни с 09.00 до 13.00 и 14.00 до 16.00. **Прием заявлений для участия в аукционе заканчивается 21 сентября 2017 г. в 16.00. Заявления, поступившие после установленного срока, не принимаются. Организатор аукциона вправе отказаться от проведения аукциона в любое время, но не позднее, чем за три дня до его проведения.** В случае если аукцион признан несостоявшимся в силу того, что заявление на участие в нем подано только одним участником, объекты аукциона продаются этому участнику при его согласии по начальной цене, увеличенной на **5 (пять) %**.Участник торгов имеет право до начала торгов письменно отозвать свое заявление на участие. Неявка участника торгов на торги признается отказом от участия в торгах. В этих случаях сумма внесенного им задатка возвращается **Продавцом** торгов в течение **5(пяти)** рабочих дней со дня проведения торгов. Победителями торгов будут признаны участники, предложившие более высокую цену. Лица, являющиеся победителями торгов, обязаны: подписать протокол о результатах аукциона; заключить договор купли-продажи в течение **30 (тридцати) календарных дней** от даты подписания протокола о результатах аукциона; оплатить приобретаемое имущество согласно договору купли-продажи и возместить затраты на организацию и проведение аукциона, в течение **3 (трех) рабочих дней** с момента подписания протокола. Задатки, уплаченные участниками аукциона, ставшими победителями, будут учтены в счет исполнения обязательств по договору купли-продажи. Проводится аукцион в соответствии с Положением Открытого акционерного общества «Гомельоблреклама» филиал «Эксперт-Услуга» о порядке организации и проведения аукционов по продаже имущества и права на заключение договоров аренды нежилых помещений (их части). **Подробное извещение опубликовано в газете «Белорусская нива» («Сельская газета») №63 (20895) от 06.06.2017 г. Дополнительная информация по контактным телефонам Организатора торгов: 8 (0232) 23-23-54, 23-23-56, 8(029)126-66-62. Порядок оформления участия в аукционе содержится на сайте Организатора торгов – www.gomeloblreklama.by, раздел «Аукционы».**

ИЗВЕЩЕНИЕ О ПРОВЕДЕНИИ ТОРГОВ В ФОРМЕ ОТКРЫТОГО АУКЦИОНА

Организатор: государственное предприятие «Витебский областной центр маркетинга», 210015, г. Витебск, проезд Гоголя, 5, тел. (0212) 42-61-62.

Продавец: Оршанское районное потребительское общество, Витебская обл., Оршанский р-н, г. Орша, ул. Ленина, 214а, тел. +375 (216) 54-00-85.

Лот №1. Капитальное строение с инв. №240/С-44028, площадью 67,8 кв. м, наименование: здание магазина, назначение: здание специализированное розничной торговли по адресу: Витебская обл., Оршанский р-н, г. Орша, ул. Дубровенская, 38 на земельном участке с кадастровым №242400000004001239 площадью 0,0156 га. Составные части: навес, два крыльца. Нач. цена: 50 000 руб. с НДС. Задаток: 5 000 руб. Шаг аукциона: 2 500 руб.

Аукцион состоится 09.10.2017 в 11.00 по адресу: г. Орша, ул. Ленина, 214а в Оршанском районном потребительском обществе. Срок внесения задатка и подачи документов: с 07.09.2017 с 8.30 по 06.10.2017 до 17.30. Срок подписания договора купли-продажи: 20 календарных дней со дня проведения аукциона. Условие аукциона: возместить затраты по оценке имущества, по организации и проведению аукциона, оплатить предмет аукциона в порядке и сроки, указанные в договоре купли-продажи

Заявления на участие в аукционе со всеми необходимыми документами принимаются в рабочие дни с 8.30 до 17.30 по адресу: г. Витебск, проезд Гоголя, д. 5 в ККУП «Витебский областной центр маркетинга». Аукционы проводятся в порядке, установленном Постановлением правления Оршанского районного потребительского общества от 11.04.2017 №73. Для участия в аукционе представляются документы: заявление на участие в аукционе, заверенная банком копия платежного поручения о перечислении задатка, копия документа, подтверждающего гос. регистрацию (для юр. лица, индивидуального предпринимателя); копии учредительных документов (для юр. лица); легализованные в установленном порядке копии учредительных документов и выписка из торгового реестра страны происхождения (не ранее чем за 6 месяцев до подачи заявления на участие в аукционе) или иное эквивалентное доказательство юр. статуса в соответствии с законодательством страны происхождения; документ о финансовой состоятельности, выданный обслуживающим банком или иной кредитно-финансовой организацией, с нотариально удостоверенным переводом на белорусский или русский язык (для юр. лиц — нерезидентов РБ), заключается соглашение о правах и обязанностях сторон в процессе подготовки и проведения аукциона. При подаче документов физ. лицо, представитель физ. лица и юр. лица предъявляет документ, удостоверяющий личность, документ, подтверждающий полномочия лица на представление интересов. Осмотр предметов торгов осуществляется в рабочие дни с 8.30 до 17.00 по месту нахождения имущества. Аукцион состоится при наличии не менее 2 участников. Победитель аукциона — участник, предложивший наибольшую цену. Победитель аукциона (единственный участник аукциона) обязан перечислить затраты на организацию и проведение аукциона на р/счет, указанный в протоколе аукциона, в течение 3 рабочих дней со дня проведения аукциона. Задаток перечисляется на р/с BY93MTBK30120001093300066782 ЗАО «МТБанк» г. Минск, BIC MTBKBY22, УНП 390477566, получатель платежа — ККУП «Витебский областной центр маркетинга». Организатор аукциона вправе не позднее, чем за 3 дня до даты проведения аукциона, отказаться от проведения аукциона. Доп. информация по тел: (0212) 42-61-62, (029) 510-07-63, e-mail: vcm74@mail.ru, marketvit.by.

Центр Промышленной Оценки
• Организация аукционов
• Оценка всех видов имущества

Извещение о проведении повторного аукциона

Организатор аукциона	ЗАО «Центр промышленной оценки», г. Минск, ул. Мележа, 5/2, пом. 1703
Продавец	ОАО «БПС-Сбербанк»; г. Минск, бульвар им. Мулявина, 6

Предмет аукциона

Наименование	Назначение	Общая площадь	Инвентарный номер	Адрес
Лот №1				
Здание расчетно-кассового центра №4	Здание специализированное финансового назначения	215 кв. м	612/С-3837	Минская обл., г. Жодино, пр-т Франциска Скорины, д. 5а
Сведения о земельном участке:	Земельный участок, ½ долей от общ. пл. 0,0921, предоставлен продавцу на праве постоянного пользования для обслуживания существующего административного здания			
Начальная цена с НДС 20%	**164 292,48 белорусских рублей (снижена на 20%)**			
Лот №2				
Нежилые помещения в здании корпуса №1	Торговое помещение	287 кв. м	500/D-680955	г. Минск, ул. Гикало, 1-5
Лот №2 обременен договором аренды. Подробная информация у организатора аукциона				
Начальная цена с НДС 20%	**1 304 831,04 белорусских рублей (снижена на 20%)**			
Лот №3				
Гараж	Здание специализированное автомобильного транспорта	17,2 кв. м	410/С-21747	Гродненская обл., Волковысский р-н, г. Волковыск, ул. Боричевского, 5А /19, блок 5
Составные части и принадлежности:	Погреб, смотровая яма			
Сведения о земельном участке	Земельный участок, общ. пл. 0,0021, предоставлен продавцу на праве постоянного пользования для размещения автостоянок и гаражей			
Начальная цена с НДС 20%	**6 799,68 белорусских рублей (снижена на 20%)**			
Лот №4				
Помещение финансового назначения	Помещение финансового назначения	257,7 кв. м	420/D-116303	Гродненская обл., Лидский р-н, г. Лида, ул. Варшавская, д. 43
Начальная цена с НДС 20%	**191 123,52 белорусских рублей (снижена на 20%)**			
Лот №5				
Встроенное помещение	Помещение финансового назначения	214 кв. м	330/D-8955	Гомельская обл., Мозырский р-н, г. Мозырь, ул. В. Хоружей, д. 11
Начальная цена с НДС 20%	**147 569,28 белорусских рублей (снижена на 20%)**			
Лот №6				
Расчетно-кассовый центр	Здание административно-хозяйственное	287 кв. м	342/С-10612	Гомельская обл., Светлогорский р-н, рп Сосновый Бор, ул. Железнодорожная, д. 5а
Сведения о земельном участке	Земельный участок, общ. пл. 0,0326 кв. м, предоставлен продавцу на праве постоянного пользования для обслуживания расчетно-кассового центра			
Лот №6 частично обременен договором аренды. Подробная информация у организатора аукциона				
Начальная цена с НДС 20%	**104 750,40 белорусских рублей (снижена на 20%)**			

Задаток 10% от начальной цены предмета аукциона в белорусских рублях (BYN) перечисляется на р/с BY60BLBB30120191021390001001; нерезидентами РБ задаток может перечисляться в валютном эквиваленте по курсу Нацбанка РБ на дату платежа на в/с: в долларах США (USD) — BY76BLBB30120191021390001004; в евро (EUR) — BY33BLBB30120191021390001002; в российских рублях (RUB) — BY22BLBB30120191021390001006 в Дирекции «ОАО Белинвестбанк» по г. Минску и Минской области (адрес банка: г. Минск, ул. Коллекторная, 11), БИК BLBBBY2X, УНП 191021390, получатель платежа — ЗАО «Центр промышленной оценки»

Срок подписания договора купли-продажи	**10** рабочих дней после проведения аукциона

Условия оплаты предмета аукциона

Если между продавцом и покупателем (победитель аукциона либо единственный участник аукциона, согласившийся приобрести предмет аукциона по начальной цене, увеличенной на 5%) в течение срока, установленного для подписания договора купли-продажи, не достигнута договоренность по срокам и о порядке оплаты за предмет аукциона, такая оплата должна быть произведена в течение **30 (тридцати) календарных дней** после заключения договора купли-продажи

Порядок проведения аукциона, оформления участия в аукционе, определения лица, выигравшего аукцион, а также возмещения затрат и оплаты вознаграждения за организацию аукциона, оговорен в Условиях его проведения, размещенных на сайте организатора торгов www.cpo.by

Организатор аукциона имеет право снять предмет аукциона с торгов в любое время до объявления его продавным без объяснения причин снятия

Предыдущее извещение о проведении аукциона опубликовано в газете «Звязда» в номере от 16.08.2017

Дата и время проведения аукциона	**26.09.2017** в 13.00 по адресу: **г. Минск, ул. Мележа, д. 5/2, пом. 1703, ЗАО «Центр промышленной оценки»**
Дата и время окончания приема документов	**22.09.2017** до 17.00 по адресу: **г. Минск, ул. Мележа, д. 5/2, пом. 1703, ЗАО «Центр промышленной оценки».**
Контактные телефоны	**Тел. +375 17-280-36-37; +375 29-317-95-42. Email: auction@cpo.by**

ОБЪЯВЛЕНИЕ
о повторных торгах

Отдел принудительного исполнения Оршанского района и г. Орши объявляет о проведении торгов по продаже имущества, принадлежащего Козаченко Сергею Ивановичу, Козаченко Павлу Сергеевичу, Козаченко Ивану Сергеевичу, Козаченко Дарье Сергеевне.

Номер лота, вид выставляемого на торги имущества: Лот №1, объект: изолированное помещение (квартира), инв. №240/D-40589, наименование — 3-комнатная квартира общей площадью 77,8 кв.м.

Наименование, начальная цена, место нахождения: изолированное помещение (квартира), инв. №240/D-40589, наименование — 3-комнатная квартира общей площадью 77,8 кв.м, в количестве 1 шт., начальная цена — 63 520,00 белорусских рублей, место нахождение — пр-т Текстильщиков, д. 21, кв. 33, г. Орша.

Имеющиеся обременения в отношении имущества — без обременений.

Место, дата и время проведения торгов: г. Орша, ул. А. Островского, 36, каб.12; 29 сентября 2017 г. в 10.00.

Справочная информация: Рожанская Кристина Викторовна, судебный исполнитель, тел. 8(0216)543212, 8(033)399-60-53, отдел принудительного исполнения Оршанского района и г. Орши, адрес: ул. А. Островского, 36, г. Орша, адрес электронной почты opi_orsha@tut.by.

Задаток в размере 10 процентов от стоимости имущества (лота) должен быть зачислен в срок до 26 сентября 2017 г. на депозитный счет отдела принудительного исполнения Оршанского района и г. Орши №BY22AKBB36429030007942200000, филиал №215 ОАО «АСБ Беларусбанк» г. Орша, код AKBBBY21215.

Величина первого шага составляет 5 процентов начальной стоимости выставленного на торги имущества (лота).

В соответствии со статьей 97 Закона Республики Беларусь «Об исполнительном производстве» возмещение затрат на организацию и проведение торгов осуществляется участником, выигравшим торги (покупателем).

ОАО «Гомельоблреклама» филиал «Эксперт-Услуга» (организатор аукциона) по поручению Республиканского государственно-общественного объединения «Белорусское физкультурно-спортивное общество «Динамо» Гомельская областная организационная структура (продавец) извещает о проведении 22 сентября 2017 года открытого повторного аукциона со снижением начальной цены более 35% после третьих несостоявшихся торгов по продаже имущества в 11.00 в городе Гомеле по улице Гагарина, 20

№ лота	Наименование предмета торгов	Начальная цена продажи объекта, с учетом НДС (20%) бел. руб.	Сумма задатка, с учетом НДС (20%), бел. руб.
1	**Капитальное строение с инв. № 340/С-2754**, площадью **250,0 кв. м,** назначение – здание специализированное физкультурно-оздоровительного и спортивного назначения, наименование — **спортзал**. **Информация о земельном участке:** кадастровый номер **324550100001010573** площадью **0,0500 га** — для обслуживания здания спортзала. **Местонахождение:** Гомельская обл., Речицкий р-н, г. Речица, ул. Набережная, 40А.	**21 600,00**	2 160,00

Продавец: Республиканское государственно-общественное объединение «Белорусское физкультурно-спортивное общество «Динамо» Гомельская областная организационная структура, г. Гомель, ул. Волгоградская,14. Конт. тел.: 8 (0232) 40-17-42 — Владимир Петрович. **Шаг аукционных торгов — 5%. Для участия в аукционе необходимо:**

1). Оплатить задаток на расчетный счет **Организатора торгов (ОАО «Гомельоблреклама», филиал «Эксперт-Услуга»):** р/с BY34BAPB30122093700130000000, БИК BAPBBY23912, Филиал ОАО «Белагропромбанк» ГОУ, УНП 400071204,ОКПО 285728963000, назначение платежа — задаток за участие в аукционных торгах (задаток для участия в аукционе перечисляется до подачи заявления);

2). Подать заявление организатору аукциона по установленной форме с приложением необходимых документов можно **с 7 сентября 2017 г**. по адресу: г. Гомель, ул. Гагарина, 20, 2-й этаж, каб. «Эксперт-Услуга» в рабочие дни с 09.00 до 13.00 и с 14.00 до 16.00. **Прием заявлений для участия в аукционе заканчивается 20 сентября 2017 г. в 16.00. Заявления, поступившие после установленного срока, не принимаются. Организатор аукциона вправе отказаться от проведения аукциона в любое время, но не позднее, чем за три дня до его проведения.** В случае если аукцион признан несостоявшимся в силу того, что заявление на участие в нем подано только единственным участником, объект аукциона продается этому участнику при его согласии по начальной цене, увеличенной на **5 (пять) %**. Участник торгов имеет право до начала торгов письменно отозвать свое заявление на участие. Неявка участника торгов на торги признается отказом от участия в торгах. В этих случаях сумма внесенного им задатка возвращается **Организатором** торгов в течение **5 (пяти)** рабочих дней со дня проведения торгов. Победителями торгов будут признаны участники, предложившие более высокую цену. Лица, являющиеся победителями торгов, обязаны: подписать протокол о результатах аукциона; заключить договор купли-продажи в течение **10 (десяти) календарных дней** от даты подписания протокола о результатах аукциона; оплатить приобретаемое имущество согласно договору купли-продажи и возместить затраты на организацию и проведение аукциона в течение **3 (трех) рабочих дней** с момента подписания протокола. Задатки, уплаченные участниками аукциона, ставшими победителями, будут учтены в счет исполнения обязательств по договору купли-продажи. В соответствии с действующим законодательством Республики Беларусь может быть предоставлена рассрочка оплаты имущества. Проводится аукцион в соответствии с Положением Открытого акционерного общества «Гомельоблреклама» филиал «Эксперт-Услуга» о порядке организации и проведения аукционов по продаже имущества и права на заключение договоров аренды нежилых помещений (их части). **Подробное извещение опубликовано в газете «Белорусская Нива» («Сельская газета») от 30.03.2017 г. №37(20869). Дополнительная информация по контактным телефонам Организатора торгов: 8 (0232)23-23-54, 23-23-56, 8(029)126-66-62. Порядок оформления участия в аукционе содержится на сайте Организатора торгов — www.gomeloblreklama.by, раздел «Аукционы».**

Извещение о проведении 9 октября 2017 года торгов с условиями по продаже имущества, принадлежащего открытому акционерному обществу «Мостострой»

Предмет торгов
«здание склада-цеха мастерских» общей площадью 70,9 кв. м, инв. № в ЕГРНИ 330/С-16500; «здание проходной» общей площадью 43,3 кв. м, инв. № в ЕГРНИ 330/С-16501; «ворота въездные металлические», инв. № в ЕГРНИ 330/С-16502; «забор (ограждение базы (железобетонное)) протяженностью 248,42 м», инв. № в ЕГРНИ 330/С-16503; «площадка базы со смотровой ямой», инв. № в ЕГРНИ 330/С-16504; «забор (ограждение базы (металлическое)) протяженностью 81,58 м», инв. № в ЕГРНИ 330/С-16505; «здание надворной уборной» общей площадью 3,8 кв. м, инв. № в ЕГРНИ 330/С-16506; растворо-бетонный узел (инв. № 9278); шкаф КТП 100-10 (инв. №92); трансформатор ТМГ-100-10 (инв. №198)
Местонахождение: Гомельская обл., Мозырский р-н, г. Мозырь, ул. Гоголя Н. В., 151
Площадь земельного участка: 0,5642 га, кадастровый номер: 34150000001000134
Начальная цена: 91 644,00 бел. руб. с учетом НДС
Сумма задатка: 9 100,00 бел. руб.

Продавец имущества: ОАО «Мостострой», пер. Домашевский, 11, 220036, г.Минск, т. (017) 208-87-81.

Организатор торгов: государственное предприятие «МГЦН», ул. К. Маркса, 39, к.10, 220030, г. Минск, т. (017) 327-05-62.

Условие торгов: победитель торгов (покупатель) оплачивает вознаграждение за организацию и проведение торгов, включающее затраты на организацию и проведение результативного аукциона, в размере 3 процентов от цены продажи предмета торгов, указанной в протоколе о результатах торгов, в течение 3 рабочих дней со дня проведения торгов.

Торги проводятся в соответствии со ст. ст. 417, 418 Гражданского кодекса Республики Беларусь и порядком проведения аукциона по продаже имущества ОАО «Мостострой», утвержденным организатором торгов.

К участию в торгах допускаются юридические и физические лица, внесшие задаток и заключившие соглашение с организатором торгов о правах и обязанностях сторон в процессе подготовки и проведения аукциона по соответствующему предмету торгов, а также представившие организатору торгов следующие документы:

заявление на участие в аукционе (по форме, установленной организатором торгов); заявление об ознакомлении с документами, продаваемым имуществом, порядком проведения аукциона (по форме, установленной организатором торгов); копию свидетельства о регистрации (для юридических лиц и индивидуальных предпринимателей); копию устава (для юридических лиц); копию платежного документа о внесении задатка; документы, подтверждающие полномочия представителя юридического (физического) лица; а также, при необходимости, иные документы в соответствии с порядком проведения аукциона.

Задаток перечисляется на расчетный счет государственного предприятия «МГЦН» №BY34 BPSB 3012 1049 7101 9933 0000 в Региональной дирекции №700 по г. Минску и Минской области ОАО «БПС-Сбербанк», БИК BPSBBY2X, УНП 190398583, в срок, установленный для приема документов на участие в аукционе.

Торги проходят в форме открытого аукциона с условиями на повышение начальной цены. Торги проводит аукционист, определенный организатором торгов. В процессе торгов начальная цена повышается аукционистом до тех пор, пока только один участник согласится приобрести предмет торгов. Данный участник объявляется победителем торгов, а наивысшая цена (цена продажи) фиксируется в протоколе о результатах торгов и включает НДС. В ходе торгов участники могут предлагать свою цену за продаваемое имущество в соответствии с порядком проведения аукциона.

В случае если торги признаны несостоявшимися в силу того, что заявление на участие в них подано только одним участником или для участия в них явился только один участник, предмет торгов продается этому участнику (покупателю) при его согласии по начальной цене, увеличенной на пять процентов.

Договор купли-продажи между продавцом и победителем торгов (покупателем) заключается после предъявления копии платежных документов о перечислении суммы вознаграждения за организацию и проведение торгов и подписывается в течение 10 рабочих дней со дня проведения торгов.

Оплата стоимости приобретенного имущества с учетом НДС осуществляется победителем торгов (покупателем) в порядке, предусмотренном в договоре купли-продажи.

Торги проводятся 09 октября 2017 года в 16.00 по адресу: г. Минск, ул. К. Маркса, 39, зал аукционов. Прием документов, а также консультации по вопросам участия в торгах осуществляются с 07.09.2017 по 05.10.2017 включительно в рабочие дни с 09.00 до 13.00 и с 14.00 до 17.00 (по пятницам — до 16.45) по адресу: г. Минск, ул. К. Маркса, 39, каб. 6.

Телефоны для справок:
(017) 327-48-36 (государственное предприятие «МГЦН»);
(029) 669-82-46, (029) 395-99-47 (ОАО «Мостострой»).

Извещение о повторном открытом аукционе по продаже земельного участка в собственность в г. Гродно (микрорайон «Зарица-4») 26 сентября 2017 года

№ лота	Наименование объекта	Местонахождение объекта	Площадь земельного участка (га)	Кадастровый номер	Стоимость затрат на изготовление документации, руб.	Начальная цена продажи, руб.	Сумма задатка, руб.
1.	Земельный участок У-1419*	микрорайон «Зарица-4»	0,1344	440100000001009886	2 675,49	15 347,40	3 000

*Инженерные коммуникации на участке отсутствуют.

Земельные участки предоставляются в частную собственность для строительства одноквартирного жилого дома.

Организатор аукциона: коммунальное унитарное предприятие по оказанию услуг «Гродненский центр недвижимости».

Условия, предусмотренные в решении о формировании земельного участка для проведения аукциона и предоставлении его победителю аукциона либо единственному участнику несостоявшегося аукциона:

внесение платы за земельные участки; возмещение затрат на организацию и проведение аукциона, в том числе расходов, связанных с изготовлением и предоставлением участникам документации, необходимой для его проведения; обращение за государственной регистрацией прав на земельный участок в РУП «Гродненское агентство по государственной регистрации и земельному кадастру» в двухмесячный срок после утверждения протокола о результатах аукциона либо признания аукциона несостоявшимся; получение победителями аукциона в установленном порядке технической документации и разрешения на строительство жилого дома; занятие земельных участков (осуществление строительно-монтажных работ) осуществить не позднее одного года со дня утверждения в установленном порядке проектной документации на строительство одноквартирного жилого дома, возместить затраты в соответствии с решением Гродненского горисполкома от 08.02.2016 №49 «О некоторых вопросах возмещения затрат на строительство, в том числе проектирование, объектов распределительной инженерной и транспортной инфраструктуры».

Аукцион состоится 26 сентября 2017 года в 12.00 по адресу: г. Гродно, пл. Ленина, 2/1 (актовый зал).

Для участия в аукционе необходимо: внести задаток не позднее **20 сентября 2017 года** в размере, указанном в графе 8, перечисляемый на расчетный счет BY24 AKBB 3012 0000 4181 0400 0000 в филиале №400 ГОУ ОАО «АСБ Беларусбанк», г. Гродно, БИК AKBBBY21400, УНП 590727594, получатель – КУП по оказанию услуг «Гродненский центр недвижимости», задаток вносится в белорусских рублях в сумме согласно настоящему извещению;

представить в КУП по оказанию услуг «Гродненский центр недвижимости» следующие документы;

заявление на участие в аукционе установленной формы;

документ, подтверждающий внесение суммы задатка;

подписанное соглашение о правах и обязанностях сторон в процессе подготовки и проведения аукциона (в двух экземплярах) установленной формы, включающее обязательство по уплате в соответствии с законодательством штрафных санкций и иные требования;

дополнительно представляются:

гражданином – копия документа, содержащего его идентификационные сведения, без нотариального засвидетельствования; представителем гражданина – нотариально удостоверенная доверенность.

При подаче документов на участие в аукционе граждане Республики Беларусь предъявляют паспорт гражданина Республики Беларусь, а представители граждан – документ, удостоверяющий личность.

Прием документов, консультации по вопросам участия в аукционе и ознакомление с имеющейся документацией осуществляются по адресу: г. Гродно, пл. Ленина, 2/1, каб. 57 с 7 сентября по 20 сентября 2017 года включительно в рабочие дни с 08.00 до 13.00 и с 14.00 до 17.00.

Торги в отношении каждого земельного участка проводятся при условии наличия двух или более участников. Победителем торгов по каждому предмету аукциона признается участник, предложивший наиболее высокую цену.

Победитель торгов либо единственный участник несостоявшегося аукциона, выразивший согласие на приобретение земельного участка, как единственный подавший заявление на участие в аукционе, в течение 10 рабочих дней со дня утверждения протокола о результатах аукциона либо признания аукциона несостоявшимся обязан;

внести плату за земельный участок; возместить организатору аукциона затраты на организацию и проведение аукциона, в том числе расходы, связанные с изготовлением и предоставлением участникам документации, необходимой для его проведения. Информация о данных затратах, порядке их возмещения доводится до сведения участников аукциона до его начала при заключительной регистрации под роспись; выполнить условия, предусмотренные в решении об изъятии земельного участка для проведения аукциона и предоставлении его в частную собственность победителю аукциона либо единственному участнику несостоявшегося аукциона.

После совершения названных действий, но не позднее 2 рабочих дней, Гродненский горисполком выдает победителю аукциона либо единственному участнику несостоявшегося аукциона выписку из решения об изъятии земельного участка для проведения аукциона и предоставлении его в частную собственность для строительства и обслуживания одноквартирного жилого дома, а также один экземпляр протокола о результатах аукциона либо признания аукциона несостоявшимся.

Оплата стоимости предметов аукциона осуществляется по безналичному расчету за белорусские рубли.

При невыполнении требований об обращении за государственной регистрацией прав на земельный участок в двухмесячный срок после утверждения протокола о результатах аукциона либо признании аукциона продажи несостоявшимся решение Гродненского горисполкома о предоставлении земельного участка утрачивает силу.

Осмотр земельного участка на местности производится желающими самостоятельно в удобное для них время.

Контактные телефоны: + 375 (152) 72 05 46, 72 05 37, официальный сайт организатора торгов www.grodno.gov.by

Гараскоп стрыжак на верасень

7 верасня, чацвер. Не стрыжыцеся і нават не падраўноўвайце свае валасы сёння: існуе магчымасць дрэннага самаадчування пасля такой працэдуры. А вось афарбоўка валасоў дабратворна адаб'ецца на вырашэнні дзелавых спрэчак.

8 верасня, пятніца. Калі стрыгчыся, то толькі да абеду. Афарбоўваючы валасы сёння, рызыкуеце сваёй прывабнасцю.

9 верасня, субота. Стрыжка, зробленая сёння, стане талісманам для вашай рэалізацыі і прызнання ў дзелавых колах. Можаце таксама кардынальна змяніць колер валасоў, так вы станеце выглядаць больш прывабна.

10 верасня, нядзеля. Праца цырульніка над вашай прычоскай у гэты дзень дазволіць выглядаць захапляльна ўвесь наступны месяц. Афарбуйце валасы ў натуральны колер, тады вас абавязкова чакае поспех.

11 верасня, панядзелак. Пасля стрыжкі валасы будуць павольней расці, але вы зможаце пазбавіцца ад дэпрэсіі. Фарбавацца можна, толькі калі захацелі стаць бландзінкай.

12 верасня, аўторак. Пасля візіту ў цырульню валасы могуць пачаць выпадаць і секчыся. А вось колер валасоў можна смела мяняць.

13 верасня, серада. Падстрыгаць валасы сёння — да хвароб і недамаганняў. Для афарбоўкі рэкамендуецца выкарыстоўваць фарбы на натуральнай аснове.

14 верасня, чацвер. Не стрыжыце валасы сёння, каб не прыцягнуць да сябе зайздроснікаў, злых і сквапных людзей. Можна эксперыментаваць з колерам валасоў.

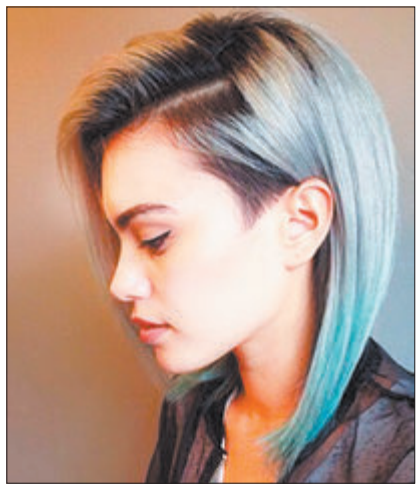

15 верасня, пятніца. Стрыжка, афарбоўка або нарошчванне валасоў сапсуе планы на будучыню.

16 верасня, субота. Стрыжка не рэкамендуецца, а афарбоўванне дапушчальнае толькі натуральнымі фарбамі.

17 верасня, нядзеля. Падстрыжыце валасы сёння, гэта дапаможа прымірыцца з крыўдзіцелямі, высветліць мірна адносіны са сваякамі, сябрамі і каханымі. Афарбоўку лепш адкласці.

18 верасня, панядзелак. Стрыжка катэгарычна забараняецца, бо яна можа ў далейшым вельмі неспрыяльна паўплываць на лёс. Афарбуйце валасы ў натуральны колер — і вас чакае поспех.

19 верасня, аўторак. Варта адкласці стрыжку на другі дзень, каб не прыцягнуць праблемы са зрокам і здароўем вачэй. Афарбоўваць валасы можна сёння ў любыя колеры.

20 верасня, серада. Неспрыяльны дзень для стрыжкі і афарбоўвання валасоў.

21 верасня, чацвер. Стрыжка валасоў сёння хоць і паскорыць іх рост, але зробіць непаслухмянымі. Спрыяльны дзень для афарбоўвання валасоў — жыццё стане нашмат ярчэйшае.

22 верасня, пятніца. Сёння лепш не падстрыгаць валасы тым, хто знаходзіцца ў стане дэпрэсіі або схільны да меланхоліі, бо негатыўныя думкі трывала засядуць у галаве. Для афарбоўвання — нейтральны дзень.

23 верасня, субота. Вельмі добры дзень для эксперыментаў з валасамі.

24 верасня, нядзеля. Людзі, якія вырашаць зрабіць сёння стрыжку, могуць у хуткім часе набыць уласнасць, а таксама адчуюць спрыяльныя змены ў кар'еры. А вось афарбоўка валасоў не пажаданая.

25 верасня, панядзелак. Стрыжка спрыяльная ў першай палове дня. Для афарбоўкі — натуральныя фарбавальнікі.

26 верасня, аўторак. Стрыжку лепш перанесці на іншы дзень. Афарбоўка валасоў не рэкамендуецца, яны могуць пацярпець.

27 верасня, серада. Пачынаючы з другой паловы дня стрыгчыся не варта. Лепш у гэты дзень не фарбаваць валасы.

28 верасня, чацвер. Падстрыгаючы валасы сёння, вы можаце запаволіць біяхімічныя працэсы ў арганізме, што справакуе назапашванне лішняй вагі. Афарбоўка валасоў на карысць сёння не пойдзе.

29 верасня, пятніца. Не рэкамендуецца кардынальна змяняць прычоску, а вось змена колеру валасоў станоўча паўплывае на вашу карму.

30 верасня, субота. Самы неспрыяльны дзень для стрыжкі, афарбоўвання і нарошчвання валасоў у верасні.

СЁННЯ

Сонца

	Усход	Захад	Даўжыня дня
Мінск —	6.28	19.45	13.17
Віцебск —	6.16	19.37	13.21
Магілёў —	6.18	19.36	13.18
Гомель —	6.17	19.30	13.13
Гродна —	6.44	20.00	13.16
Брэст —	6.47	19.59	13.12

Месяц

Поўня 6 верасня. Месяц у сузор'і Авена.

Імяніны

Пр. *Варфаламея, Міны, Уладзіміра.*
К. *Рэгіны, Марка, Рычарда, Сцяпана.*

Фота Анатоля КЛЕШЧУКА.

ЗАЎТРА

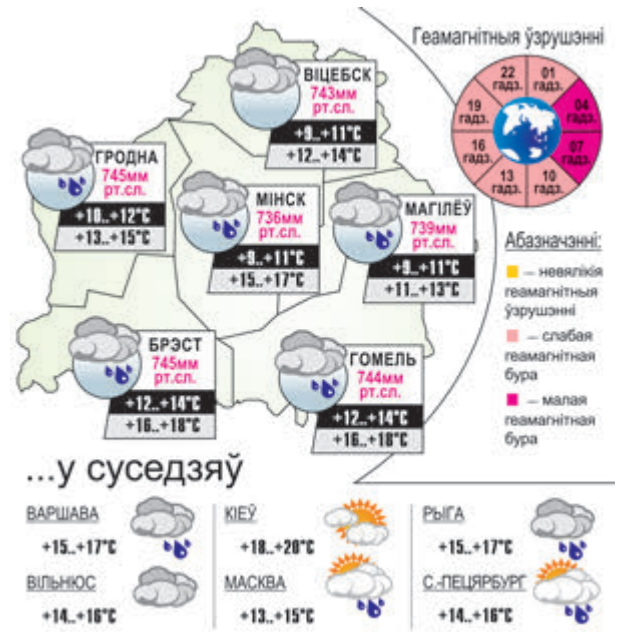

■ Не прапусці!

Восень з джазам і кветкамі

Цэнтральны батанічны сад Нацыянальнай акадэміі навук Беларусі запрашае мінчан і гасцей сталіцы 9 верасня на свята «Кветкі і джаз».

Восень уступае ў свае правы, але батанічны сад працягвае радаваць сваіх наведвальнікаў разнастайнасцю сартоў і відаў восеньскіх кветак. Эстафету цвіцення перахапілі вяргіні і хрызантэмы. Найбагацейшая калекцыя вяргінь уключае каля 300 сартоў, у тым ліку сарты беларускай і ўласнай селекцыі, а калекцыя хрызантэм — каля 200.

Свята «Кветкі і джаз» прымеркаванае да 950-годдзя сталіцы. Наведвальнікаў Батанічнага сада чакаюць у гэты дзень займальныя экскурсіі-падарожжы, пазнавальны квэст «Што вы ведаеце пра вяргіні?», кансультацыі спецыялістаў па доглядзе і агратэхніцы вырошчвання восеньскіх кветак. Экскурсійныя групы будуць фарміравацца каля экспазіцыйнай аранжарэі ў 12.00 і 15.00.

Дзяцей можа зацікавіць конкурс малюнкаў на асфальце на тэму «Любімы горад», майстар-клас «Знаёмімся з лічбай 950», а таксама магчымасць навучыцца «маляваць» пяском і забраць малюнак на памяць.

Да свята горада музычны дом «Класіка» падрыхтаваў для наведвальнікаў Батанічнага сада музычны сюрпрыз: выступленне легендарнага беларускага гурта, джаз-бэнда «Яблычны чай».

Цэнтральны батанічны сад з'яўляецца адным з найбуйнейшых батанічных садоў у Еўропе як па плошчы, так і па сваіх калекцыйных фондах: яго калекцыі і экспазіцыі налічваюць больш за 9 тысяч назваў раслін розных кліматычных зон свету, у тым ліку 2,3 тысячы тых, якія вырошчваюцца ў закрытым грунце.

Надзея НІКАЛАЕВА. *nikalaeva@zviazda.by*

Даты Падзеі Людзі

7 ВЕРАСНЯ

1805 год — нарадзіўся (мястэчка Смілавічы) Ян Юзаф Бараноўскі, фінансіст, вынаходнік. Скончыў Мінскую класічную гімназію, Віленскі ўніверсітэт са ступенню кандыдата права. Служыў у розных банках Францыі, Польшчы. З 1843 года — інспектар бухгалтэрыі чыгункі Парыж — Руан — Гаўр. На сусветных выстаўках узнагароджаны: медалём за такс-машыну для кантролю праязных білетаў (Парыж, 1849), у Лондане ў 1851 годзе атрымаў Вялікі медаль за машынку для друкавання і кантролю чыгуначных білетаў. Распрацаваў сістэму аўтаматычнай сігналізацыі на чыгунцы.

1812 год — адбылася так званая Барадзінская бітва (каля сяла Барадзіна за 124 км на захад ад Масквы). Рускія войскі пад камандаваннем генерала М. І. Кутузава ўпартай гераічнай абаронай і майстэрскімі дзеяннямі сарвалі напалеонаўскі план разгрому рускай арміі ў генеральнай бітве. На расійскім баку ў ім удзельнічалі ўраджэнцы Віцебскай, Гродзенскай, Мінскай губерняў, вызначыліся Брэсцкі і Мінскі пяхотныя палкі. На месцы бітвы цяпер дзейнічае Барадзінскі ваенна-гістарычны музей.

1832 год — нарадзіўся (вёска Шаўры, цяпер у Воранаўскім раёне) Людвік Тэадоравіч Нарбут, адзін з кіраўнікоў паўстання 1863—1864 гадоў у Беларусі і Літве. Афіцэр рускай арміі на Каўказе, з 1859 года ў адстаўцы. У перыяд падрыхтоўкі паўстання прыхільнік партыі «чырвоных». У 1863-м — паўстанцкі ваенны начальнік Лідскага павета, адзін з першых у Беларусі сфарміраваў атрад, з якім тры месяцы паспяхова вёў барацьбу з карнікамі. Ад паўстанцкіх улад атрымаў званне палкоўніка. Загінуў у баі ў 1863 годзе.

1923 год — на міжнародным кангрэсе ў Вене была створаная Міжнародная камісія крымінальнай паліцыі — Інтэрпол.

1945 год — у Берліне каля Брадэнбургскіх варот адбыўся парад саюзніцкіх войскаў СССР, ЗША, Вялікабрытаніі і Францыі.

1953 год — пленум ЦК КПСС выбраў першым сакратаром ЦК былога сакратара Маскоўскага гарадскога камітэта партыі М. С. Хрушчова (вызвалены ад абавязкаў 14 кастрычніка 1964-га).

Было сказана

Пятрусь БРОЎКА, народны паэт Беларусі:

«А час на твары піша й піша —
Усе дарогі, ўсе шляхі,
Усе здабыткі і грахі».

УСМІХНЕМСЯ

— Каханая, у цябе шнурок развязаўся.

— Дарагі, у мяне абутак без шнуркоў.

— Я ведаю, я цябе разыграў. Ніякая ты мне не каханая.

Трэба набрацца смеласці і ўсё ж расказаць кату... што гэта ён жыве ў мяне, а не я ў яго.

— Чаму вы бераце на работу толькі жанатых?

— Таму што яны прывыклі да абраз і не спяшаюцца дадому ў канцы працоўнага дня.

Дастаеўскі на прыкладзе Раскольнікава паказаў, што раней рабілі з арганізацыямі, якія давалі мікрапазыкі.

У культурыста пытаюцца:

— Колькі будзе 20 плюс 20?

— Пяцьдзясят пяць.

— Чаму пяцьдзясят пяць, калі сорак?

— Дык бо яшчэ грыф!

Чалавек, які выдатна разбіраецца ў кавунах, пастукаўшы ў дзверы, можа зразумець — ці добрая ў кватэры жыве сям'я.

ЗВЯЗДА БЕЛАРУСКАЯ ГАЗЕТА

ЗАСНАВАЛЬНІКІ: Савет Рэспублікі Нацыянальнага сходу Рэспублікі Беларусь, Палата прадстаўнікоў Нацыянальнага сходу Рэспублікі Беларусь, Савет Міністраў Рэспублікі Беларусь

РЭГІСТРАЦЫЙНАЕ ПАСВЕДЧАННЕ НУМАР 2 АД 17 ЛЮТАГА 2009 ГОДА, ВЫДАДЗЕНАЕ МІНІСТЭРСТВАМ ІНФАРМАЦЫІ РЭСПУБЛІКІ БЕЛАРУСЬ.

Дырэктар — галоўны рэдактар СУХАРУКАЎ Павел Якаўлевіч.

РЭДАКЦЫЙНАЯ КАЛЕГІЯ: Н. ДРЫНДРОЖЫК, Н. КАРПЕНКА (першы намеснік галоўнага рэдактара), А. ЛЯЎКОВІЧ (першы намеснік дырэктара), М. ЛІТВІНАЎ (намеснік галоўнага рэдактара), В. МЯДЗВЕДЗЕВА (намеснік галоўнага рэдактара), А. КЛЯШЧУК, Н. РАСОЛЬКА, С. РАСОЛЬКА, А. СЛАНЕЎСКІ (намеснік галоўнага рэдактара), В. ЦЕЛЯШУК.

Выдавец — Рэдакцыйна-выдавецкая ўстанова «Выдавецкі дом «Звязда».

НАШ АДРАС: 220013 г. Мінск, вул. Б. Хмяльніцкага, 10-а.

ТЭЛЕФОНЫ Ў МІНСКУ: прыёмнай – 287 19 19 (тэл./факс); аддзелаў: пісьмаў — 287 18 64, маркетынгу — 337 44 04, бухгалтэрыі: 287 18 81.

Аўтары апублікаваных матэрыялаў нясуць адказнасць за падбор і дакладнасць фактаў. Іх меркаванні не заўсёды супадаюць з меркаваннем рэдакцыі. Рэдакцыя па сваім меркаванні адбірае і публікуе адрасаваныя ёй пісьмы. Перадрук матэрыялаў, апублікаваных у «Звяздзе», толькі з дазволу рэдакцыі.

http://www.zviazda.by;
e-mail: info@zviazda.by,
(для зваротаў): zvarot@zviazda.by

ПРЫЁМ РЭКЛАМЫ тэл./факс: 287 17 79, e-mail: reklama@zviazda.by

Матэрыялы, пазначаныя гэтым значком, носяць рэкламны характар. Адказнасць за змест рэкламы нясуць рэкламадаўцы.

Газета аддрукавана ў Рэспубліканскім унітарным прадпрыемстве «Выдавецтва «Беларускі Дом друку». ЛП № 02330/106 ад 30.04.2004. 220013, Мінск, пр. Незалежнасці, 79. Выходзіць 5 разоў на тыдзень.

Тыраж 20.008. Індэкс 63850. Зак. № 3440.

Нумар падпісаны ў 19.30 6 верасня 2017 года.

М 1 2 3 4 5 6 7 8 9 10 11 12
П 1 2 3 4 5 6 7 8 9 10 11 12